



# **Bericht über Solvabilität und Finanzlage (SFCR) 2023**

KRAVAG-ALLGEMEINE Versicherungs-AG

# **KRAVAG-ALLGEMEINE Versicherungs-AG**

Heidekampsweg 102, 20097 Hamburg, Telefon 040 236060  
Eingetragen beim Amtsgericht Hamburg, HRB 64830, gegründet 1997

## **Bericht über Solvabilität und Finanzlage (SFCR)**

Stichtag: 31.12.2023



## INHALT

<b>ZUSAMMENFASSUNG</b> .....	<b>4</b>
<b>A GESCHÄFTSTÄTIGKEIT UND GESCHÄFTSERGEBNIS</b> .....	<b>7</b>
A.1    Geschäftstätigkeit .....	7
A.2    Versicherungstechnisches Ergebnis.....	10
A.3    Anlageergebnis .....	11
A.4    Entwicklung sonstiger Tätigkeiten .....	14
A.5    Sonstige Angaben.....	14
<b>B GOVERNANCE-SYSTEM</b> .....	<b>15</b>
B.1    Allgemeine Angaben zum Governance-System .....	15
B.2    Anforderungen an fachliche Qualifikation und persönliche Zuverlässigkeit .....	25
B.3    Risikomanagementsystem einschließlich der unternehmenseigenen Risiko- und Solvabilitätsbeurteilung.....	30
B.4    Internes Kontrollsystem.....	36
B.5    Funktion der Internen Revision.....	37
B.6    Versicherungsmathematische Funktion.....	38
B.7    Outsourcing .....	39
B.8    Bewertung des Governance-Systems .....	40
B.9    Sonstige Angaben.....	40
<b>C RISIKOPROFIL</b> .....	<b>41</b>
C.1    Versicherungstechnisches Risiko.....	42
C.2    Marktrisiko .....	45
C.3    Kreditrisiko.....	49
C.4    Liquiditätsrisiko .....	50
C.5    Operationelles Risiko .....	51
C.6    Andere wesentliche Risiken .....	51
C.7    Sonstige Angaben.....	54
<b>D BEWERTUNG FÜR SOLVABILITÄTSZWECKE</b> .....	<b>55</b>
D.1    Vermögenswerte.....	56
D.2    Versicherungstechnische Rückstellungen .....	63
D.3    Sonstige Verbindlichkeiten .....	72
D.4    Alternative Bewertungsmethoden.....	73
D.5    Sonstige Angaben.....	74

<b>E</b>	<b>KAPITALMANAGEMENT .....</b>	<b>75</b>
E.1	Eigenmittel .....	75
E.2	Solvenzkapitalanforderung und Mindestkapitalanforderung.....	79
E.3	Verwendung des durationsbasierten Untermoduls Aktienrisiko bei der Berechnung der Solvenzkapitalanforderung .....	81
E.4	Unterschiede zwischen der Standardformel und etwa verwendeten internen Modellen .....	81
E.5	Nichteinhaltung der Mindestkapitalanforderung und Nichteinhaltung der Solvenzkapitalanforderung .....	82
E.6	Sonstige Angaben.....	82
<b>ABKÜRZUNGSVERZEICHNIS .....</b>		<b>83</b>

Aus rechnerischen Gründen können Rundungsdifferenzen zu den sich mathematisch exakt ergebenden Werten (Geldeinheiten, Prozentangaben) auftreten.

## Zusammenfassung

Der vorliegende Bericht stellt die Solvabilitäts- und Finanzlage der KRAVAG-ALLGEMEINE Versicherungs-AG zum 31. Dezember 2023 dar. Er dient der Offenlegung von qualitativen und quantitativen Informationen gemäß Solvency II gegenüber der Öffentlichkeit.

Die KRAVAG-ALLGEMEINE Versicherungs-AG gehört als Unternehmen der R+V der Genossenschaftlichen FinanzGruppe Volksbanken Raiffeisenbanken an. Sie betreibt die Sparte Kraftfahrtversicherung mit einem Beitragsvolumen von 663.720 TEuro (2022: 636.893 TEuro).

Das Versicherungsprogramm umfasst die Kraftfahrtversicherung einschließlich der Beistandsleistung. Die KRAVAG-ALLGEMEINE Versicherungs-AG betrieb im Geschäftsjahr ausschließlich das selbst abgeschlossene Versicherungsgeschäft im Inland.

Ein Asset-Liability-Management sorgt dafür, dass jederzeit Informationen für eine effiziente Unternehmensleitung vorliegen. Das Asset-Liability-Management ist Element der verabschiedeten und jährlich zu aktualisierenden Risikostrategie der KRAVAG-ALLGEMEINE Versicherungs-AG.

Im Mittelpunkt der Risikostrategie steht die dauerhafte Erfüllbarkeit der Verpflichtungen aus den Versicherungsverträgen. Hierzu verfolgt die KRAVAG-ALLGEMEINE Versicherungs-AG eine auf langfristige Stabilität ausgerichtete Unternehmenspolitik. Ein Kernelement ist die Anlagepolitik, die darauf abzielt, durch Nutzung von Diversifikationseffekten eine hohe Stabilität der bilanziellen Ergebnisbeiträge aus Kapitalanlagen zu gewährleisten.

### Geschäftstätigkeit und Geschäftsergebnis

Kapitel A des vorliegenden Berichts erläutert die Ergebnisse der Geschäftstätigkeit der KRAVAG-ALLGEMEINE Versicherungs-AG.

Im Berichtszeitraum erzielte die KRAVAG-ALLGEMEINE Versicherungs-AG ein versicherungstechnisches Bruttoergebnis von -43.696 TEuro (2022: 9.022 TEuro). Das versicherungstechnische Nettoergebnis vor Veränderung der Schwankungsrückstellung und ähnlicher Rückstellungen betrug -14.792 TEuro (2022: 1.715 TEuro). Nach Veränderung der Schwankungsrückstellung und ähnlicher Rückstellungen ergab sich ein versicherungstechnisches Ergebnis für eigene Rechnung von 22.029 TEuro (2022: 394 TEuro).

Die KRAVAG-ALLGEMEINE Versicherungs-AG erzielte aus ihren Kapitalanlagen ordentliche Erträge von 12.133 TEuro (2022: 14.575 TEuro). Abzüglich ordentlicher Aufwendungen von 1.226 TEuro (2022: 475 TEuro) ergab sich ein ordentliches Ergebnis von 10.907 TEuro (2022: 14.099 TEuro). Aus den Zu- und Abschreibungen sowie den Abgangsgewinnen resultierte ein außerordentliches Ergebnis von 6.833 TEuro (2022: 2.407 TEuro). Das Nettoergebnis aus Kapitalanlagen, als Summe des ordentlichen sowie des außerordentlichen Ergebnisses, belief sich damit für das Geschäftsjahr 2023 auf 17.740 TEuro (2022: 16.506 TEuro). Die Nettoverzinsung lag bei 2,7 % (2022: 2,3 %).

Der Saldo aus den Sonstigen Erträgen und Aufwendungen, die aus der sonstigen Tätigkeit der Gesellschaft entstanden sind, betrug -2.853 TEuro (2022: -5.922 TEuro).

Das Ergebnis der normalen Geschäftstätigkeit belief sich auf 36.792 TEuro (2022: 10.852 TEuro). Nach Steuern vom Einkommen und vom Ertrag in Höhe von 17.956 TEuro (2022: 7.643 TEuro) verblieb ein Bilanzgewinn von 18.835 TEuro (2022: 3.209 TEuro).

## **Governance-System**

Kapitel B erläutert das solide und vorsichtige Management des Geschäfts der KRAVAG-ALLGEMEINE Versicherungs-AG. Die Gesellschaft verfügt über ein angemessenes und wirksames Governance-System. Das Risikomanagement ist integraler Bestandteil der Unternehmenssteuerung und der Governance-Struktur. Es baut auf der vom Vorstand verabschiedeten Risikostrategie auf, die eng mit der Geschäftsstrategie verzahnt ist. Die Governance-Struktur umfasst die drei miteinander verbundenen und in das Kontroll- und Überwachungssystem integrierten Funktionen der operativen Risikosteuerung, der Risikoüberwachung und der internen Revision. Aufgaben der Risikoüberwachung werden durch die Schlüsselfunktionen Risikomanagementfunktion, Compliance-Funktion und versicherungsmathematische Funktion wahrgenommen.

## **Risikoprofil**

Das Risikoprofil der Gesellschaft wird in Kapitel C beschrieben und quantifiziert. Es wird aufgezeigt, wie Risikominderungstechniken eingesetzt werden und wie mögliche Stress-Szenarien auf das Unternehmen wirken könnten. Das Risikoprofil der KRAVAG-ALLGEMEINE Versicherungs-AG ist in erster Linie durch Marktrisiken und Nichtlebensversicherungstechnische Risiken geprägt. Die Ergebnisse der durchgeführten Stresstests zeigen, dass die Risikotragfähigkeit auch unter diesen Szenarien ausreichend sichergestellt ist.

Das Management des versicherungstechnischen Risikos unterliegt der Zielsetzung des Vorhaltens eines breit diversifizierten Portfolios sowie der Weiterentwicklung bestehender und der Konzeption neuer, innovativer Produkte.

Eine gezielte Risikoselektion erfolgt mittels Zeichnungsrichtlinien auf Einzelrisikoebene. Prämien sind nach versicherungsmathematischen Grundsätzen so kalkuliert, dass die eingenommenen Prämien zur Deckung der zukünftig anfallenden Schäden und Kosten ausreichen. Kumul- und große Einzelrisiken werden durch Rückversicherungsverträge begrenzt.

Aus den Kapitalanlagen resultieren insbesondere Zins-, Spread- und Aktienrisiken. Versicherungsunternehmen sind verpflichtet, sämtliche Vermögenswerte so anzulegen, dass Sicherheit, Qualität, Liquidität und Rentabilität des Portfolios als Ganzes sichergestellt werden. Die von der KRAVAG-ALLGEMEINE Versicherungs-AG eingegangenen Marktrisiken spiegeln die im Rahmen der Strategischen Asset Allokation unter Berücksichtigung der individuellen Risikotragfähigkeit und der langfristigen Ertragsanforderungen entwickelte Portfoliostruktur der Kapitalanlagen wider.

## **Bewertung für Solvabilitätszwecke**

In Kapitel D werden die in der Solvabilitätsübersicht auszuweisenden Vermögenswerte und Verbindlichkeiten dargestellt sowie die für diese Zwecke verwendeten Bewertungsansätze und -verfahren beschrieben. Die Solvabilitätsübersicht zeigt auf, inwieweit die Verpflichtungen, die das Versicherungsunternehmen eingegangen ist, unter gewissen Risikoannahmen durch die Vermögenswerte bedeckt sind. In der Solvabilitätsübersicht sind Vermögenswerte und Verbindlichkeiten grundsätzlich mit Marktwerten oder marktkonsistent zu bewerten.

Unterschiede zwischen der Bilanz gemäß Handelsgesetzbuch (HGB) und der ökonomischen Solvabilitätsübersicht begründen sich im Wesentlichen durch ausweistechnische Unterschiede sowie durch abweichende Bewertungsmethoden. Beispiele für wesentliche Unterschiede sind hierbei stille Reserven oder Lasten bei der handelsrechtlichen Bewertung der Kapitalanlagen und die nach HGB vorsichtige Bewertung der versicherungstechnischen Rückstellungen, die Bewertung von Investmentfonds sowie der Ausweis von einforderebaren Beträgen aus Rückversicherungsverträgen.

### **Kapitalmanagement**

In Kapitel E werden die Eigenmittel der Gesellschaft und die Solvenzkapitalanforderungen sowie die daraus resultierenden Bedeckungsquoten dargestellt.

Die KRAVAG-ALLGEMEINE Versicherungs-AG verfügte zum 31. Dezember 2023 über Eigenmittel in Höhe von insgesamt 239.013 TEuro.

Die Eigenmittel setzten sich zum Stichtag aus 7.800 TEuro Grundkapital, der Kapitalrücklage gemäß § 272 VAG in Höhe von 58.982 TEuro sowie der Ausgleichsrücklage in Höhe von 172.230 TEuro zusammen. Zum Stichtag wurden die gesamten Eigenmittel der KRAVAG-ALLGEMEINE Versicherungs-AG als Tier 1 klassifiziert.

Die Eigenmittel stellen im Wesentlichen den Überschuss der Vermögenswerte der KRAVAG-ALLGEMEINE Versicherungs-AG über ihre Verbindlichkeiten dar und stehen zur Verfügung, um erhöhte Verpflichtungen aufgrund des Eintritts von Risiken zu bedecken.

Bei der Berechnung dieses Solvenzkapitalbedarfs werden alle quantifizierbaren Risiken sowie deren Abhängigkeiten untereinander berücksichtigt. Das Sicherheitsniveau bei dieser Berechnung beträgt 99,5 %.

Die KRAVAG-ALLGEMEINE Versicherungs-AG verfügte zum Stichtag über ausreichend Eigenmittel, um sowohl die Mindestkapitalanforderung (MCR) in Höhe von 56.213 TEuro als auch den Solvenzkapitalbedarf (SCR) in Höhe von 184.606 TEuro zu decken. Zum 31. Dezember 2023 ergaben sich damit Bedeckungsquoten von (MCR) 425 % beziehungsweise 129 % (SCR). Dabei hat die KRAVAG-ALLGEMEINE Versicherungs-AG keine genehmigungspflichtigen Instrumente wie Übergangsmaßnahmen oder Volatilitätsanpassungen in ihren Berechnungen angesetzt.



## A Geschäftstätigkeit und Geschäftsergebnis

### A.1 Geschäftstätigkeit

#### Rechtsform und Konzernzugehörigkeit

Die KRAVAG-ALLGEMEINE Versicherungs-Aktiengesellschaft (KA), Hamburg, betreibt die Kraftfahrtversicherung über den Vertriebsweg Makler und Mehrfachagenten.

Die Anteile der KA werden zu 49,0 % von der KRAVAG-LOGISTIC Versicherungs-Aktiengesellschaft und zu 51,0 % von der R+V KOMPOSIT Holding GmbH gehalten. Die R+V KOMPOSIT Holding GmbH wiederum ist eine 100 %-ige Tochter der R+V Versicherung AG (RVV). Die RVV fungiert als Obergesellschaft des R+V Konzerns.

#### HALTER QUALIFIZIERTER BETEILIGUNGEN

	Anteil am Kapital in %
R+V KOMPOSIT Holding GmbH, Wiesbaden	51,0%
KRAVAG-LOGISTIC Versicherungs-Aktiengesellschaft, Hamburg	49,0%

Die RVV befindet sich über direkt und indirekt gehaltene Anteile mehrheitlich im Besitz der DZ BANK AG Deutsche Zentral-Genossenschaftsbank (DZ BANK AG), Frankfurt am Main. Weitere Anteile werden von genossenschaftlichen Verbänden und Instituten gehalten. Der Vorstand der RVV trägt die Verantwortung für das gesamte Versicherungsgeschäft innerhalb des DZ BANK Konzerns.

Die Vorstände der Gesellschaften der R+V sind teilweise in Personalunion besetzt. Der R+V Konzern wird geführt wie ein einheitliches Unternehmen. Die einheitliche Leitung des R+V Konzerns findet ihren Niederschlag darüber hinaus in den zwischen den Gesellschaften abgeschlossenen umfangreichen internen Ausgliederungsvereinbarungen.

Das nachfolgende Schaubild zeigt die R+V Gruppe. Diese setzt sich zusammen aus dem R+V Konzern sowie den Versicherungsvereinen auf Gegenseitigkeit.

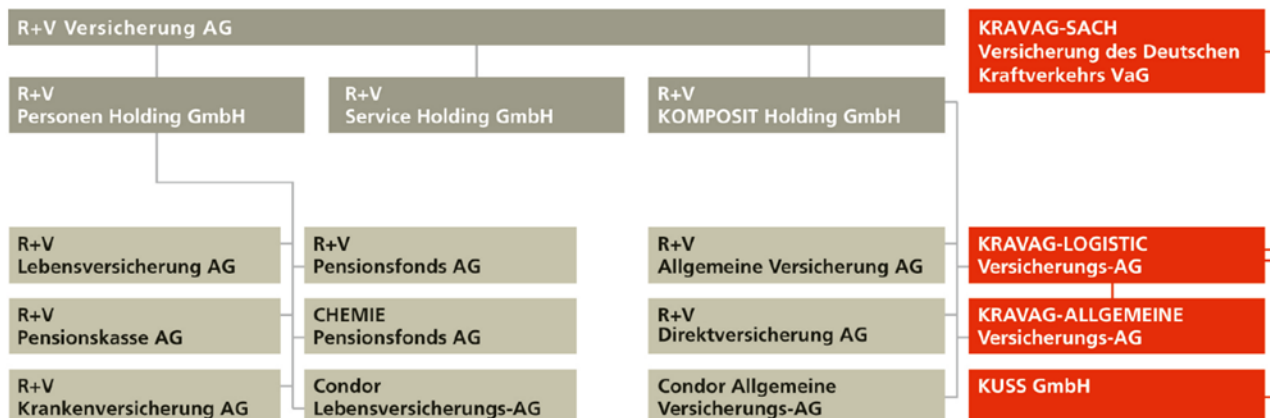

Die KA hält per 31. Dezember 2023 folgende Anteile an verbundenen Unternehmen.

NAME UND SITZ DER GESELLSCHAFT	Anteil am Kapital
RV AIP S.C.S SICAV-SIF - RV TF 2 Infra Debt, Munsbach	0,5%
RV AIP S.C.S SICAV-SIF - RV TF Acquisition Financing, Munsbach	0,7%
RV AIP S.C.S. SICAV-SIF – TF 3 Primaries, Munsbach	1,0%
RV AIP S.C.S. SICAV-SIF – TF 4 Secondaries, Munsbach	1,0%
RV AIP S.C.S. SICAV-SIF – TF 5 Co-Investments, Munsbach	1,0%
RV AIP S.C.S. SICAV-SIF – RV TF 6 Infra Debt II, Munsbach	0,4%
RV AIP S.C.S. SICAV-SIF – RV TF 8 Acquisition Financing Large Cap, Munsbach	0,6%

## Geschäftsbereiche und Regionen

Das Versicherungsprogramm umfasst die Kraftfahrtversicherung einschließlich der Beistandsleistung. Die KA betrieb im Geschäftsjahr ausschließlich das selbst abgeschlossene Versicherungsgeschäft im Inland.

Die KA verzeichnete im Berichtsjahr über alle Geschäftsbereiche gebuchte Bruttobeiträge von 663.720 TEuro, die sich per 31. Dezember 2023 wie folgt auf die wesentlichen Geschäftsbereiche verteilen:

GESCHÄFTSBEREICH	Anteile
Kraftfahrzeughaftpflichtversicherung	52,8%
Sonstige Kraftfahrtversicherung	47,2%
<b>Summe</b>	<b>100,0%</b>

## Finanzaufsicht und externer Abschlussprüfer

Das Unternehmen und die R+V Gruppe unterliegen mit ihren vielfältigen Aktivitäten im Versicherungsgeschäft und im Asset Management einer umfassenden Regulierung und Überwachung. Die Beaufsichtigung obliegt der Bundesanstalt für Finanzdienstleistungsaufsicht (BaFin) auf der Grundlage des Versicherungsaufsichtsgesetzes.

Anschrift der Bundesanstalt für Finanzdienstleistungsaufsicht

Graurheindorfer Straße 108  
53117 Bonn

alternativ:

Postfach 1253  
53002 Bonn

Kontaktdaten der Bundesanstalt für Finanzdienstleistungsaufsicht

Fon: 0228 / 4108 – 0  
Fax: 0228 / 4108 – 1550

E-Mail: [poststelle@bafin.de](mailto:poststelle@bafin.de) oder  
De-Mail: [poststelle@bafin.de-mail.de](mailto:poststelle@bafin.de-mail.de)

Darüber hinaus ist das Unternehmen als Teil des DZ BANK Finanzkonglomerats in die Beaufsichtigung des Finanzkonglomerats nach Maßgabe der aktuell geltenden gesetzlichen Vorschriften einbezogen. Der Koordinator für die Aufsicht des Finanzkonglomerats ist die Europäische Zentralbank, Sonnemannstraße 20, 60314 Frankfurt am Main.

Der für das Unternehmen und die R+V Gruppe zuständige Abschlussprüfer ist die PricewaterhouseCoopers GmbH Wirtschaftsprüfungsgesellschaft, Friedrich-Ebert-Anlage 35-37, 60327 Frankfurt am Main. Sie war erstmals für die Prüfung des Jahresabschlusses zum 31. Dezember 2021 verantwortlich. Auch die im SFCR enthaltene Solvabilitätsübersicht unterliegt nach § 35 Absatz 2 VAG der Prüfung durch den Abschlussprüfer.

## Wesentliche Entwicklungen mit Einfluss auf die Geschäftsentwicklung

Die im Jahr 2021 implementierte Strategie „WIR@R+V“ besteht aus den drei Kernelementen Wachstum, Innovation und Rentabilität, kurz WIR, und trägt den schwieriger gewordenen Umfeldfaktoren Rechnung. Die Strategie fokussiert auf vier Ziele: Kundenbegeisterung, Steigerung der Ertragskraft, Wachstum gestalten und Erhaltung der Kapitalstärke. Ziel ist es, den erfolgreich eingeleiteten Transformationsprozess fortzuführen und die Leistungs- und Wettbewerbsfähigkeit der R+V und der KRAVAG nachhaltig zu sichern und zu steigern. Die Strategie bringt Wachstum und Ertrag in eine neue Balance, verbunden mit einem Wandel im Zeichnungs- wie auch im Anlageverhalten. Dabei ist Nachhaltigkeit ein fester Bestandteil der neuen Strategie.

In den nachstehenden Erläuterungen zum Geschäftsverlauf sowie zur Vermögens-, Finanz- und Ertragslage bis zum 31. Dezember 2023 sind die aktuell bekannten Erkenntnisse zur Kostenentwicklung berücksichtigt. Für die KA hat sich in der Versicherungstechnik keine unmittelbare materielle Betroffenheit durch den Krieg in der Ukraine ergeben.

Die Auswirkungen des Kriegs in der Ukraine sind in die Bewertung der Kapitalanlagen eingeflossen. Das Gesamtinvestment der Gesellschaft in den Ländern Russische Föderation, Belarus und Ukraine wurde im Vorjahr vollständig beendet. Die im Jahresabschluss 2023 berücksichtigten Annahmen basieren auf den Bewertungsfaktoren und Erkenntnissen zum Bilanzstichtag und sind insbesondere im Hinblick auf die weiteren zukünftigen Entwicklungen von erheblichen Unsicherheiten geprägt.

## A.2 Versicherungstechnisches Ergebnis

### Versicherungstechnisches Ergebnis im Berichtszeitraum

Im Berichtszeitraum erzielte die KA ein versicherungstechnisches Bruttoergebnis von - 43.696 TEuro (2022: 9.022 TEuro). Das versicherungstechnische Nettoergebnis vor Zuführung zur Schwankungsrückstellung und ähnlichen Rückstellungen betrug - 14.792 TEuro (2022: 1.715 TEuro). Nach einer Entnahme aus der Schwankungsrückstellung und ähnlichen Rückstellungen ergab sich ein versicherungstechnisches Ergebnis für eigene Rechnung von 22.029 TEuro (2022: 394 TEuro).

Im Folgenden werden die wesentlichen Größen gebuchte Bruttobeiträge, die Bruttoaufwendungen für Versicherungsfälle inklusive der Schadenregulierungskosten (SRK) sowie die Bruttoaufwendungen für den Versicherungsbetrieb dargestellt.

	VERSICHERUNGSTECHNISCHE ERGEBNISGRÖßEN (BRUTTO)					
	2023			2022		
	Gebuchte Beiträge	Aufwendungen für Versicherungsfälle inklusive SRK	Aufwendungen für den Versicherungsbetrieb	Gebuchte Beiträge	Aufwendungen für Versicherungsfälle inklusive SRK	Aufwendungen für den Versicherungsbetrieb
	in TEuro	in TEuro	in TEuro	in TEuro	in TEuro	in TEuro
Kraftfahrzeughaftpflichtversicherung	350.505	251.319	54.096	340.343	237.612	52.722
Sonstige Kraftfahrtversicherung	313.215	354.721	47.039	296.549	293.786	44.577
Renten aus Nichtlebensversicherungsverträgen, die mit Verpflichtungen außerhalb der Krankenversicherung in Zusammenhang stehen	0	1.636	0	0	227	0
<b>Gesamt</b>	<b>663.720</b>	<b>607.676</b>	<b>101.134</b>	<b>636.893</b>	<b>531.625</b>	<b>97.299</b>

Die KA verzeichnete im Berichtsjahr über alle Geschäftsbereiche hinweg eine Steigerung der gebuchten Bruttobeiträge um 4,2 % auf 663.720 TEuro (2022: 636.893 TEuro).

Die Aufwendungen für Versicherungsfälle inklusive Schadenregulierungskosten stiegen überproportional zum Beitrag an. Ursächlich waren höhere durchschnittliche Schadenaufwendungen als Resultat gesteigener Reparaturkosten und Ersatzteilpreise sowie zusätzlich eine erhöhte Elementarschadenbelastung insbesondere im dritten Quartal. Insgesamt erhöhten sich die Aufwendungen für Versicherungsfälle inklusive Schadenregulierungskosten auf 607.676 TEuro (2022: 531.625 TEuro).

Die Aufwendungen für den Versicherungsbetrieb beliefen sich auf 101.134 TEuro (2022: 97.299 TEuro).

In der **Kraftfahrzeughaftpflichtversicherung** stiegen die gebuchten Bruttobeiträge um 3,0 %.

Die Aufwendungen für Versicherungsfälle des Geschäftsjahres stiegen überproportional zur Beitragsentwicklung. Unter Berücksichtigung des Abwicklungsergebnisses der aus dem Vorjahr übernommenen Rückstellungen ergaben sich Bruttoaufwendungen für Versicherungsfälle inklusive Schadenregulierungskosten von 251.319 TEuro (2022: 237.612 TEuro).

Die Bruttoaufwendungen für den Versicherungsbetrieb lagen bei 54.096 TEuro (2022: 52.722 TEuro).

Die Beitragsentwicklung in der **Sonstigen Kraftfahrtversicherung** folgte bedingt durch die enge Anbindung an die Kraftfahrzeughaftpflichtversicherung deren Anstieg. Entsprechend konnte eine Steigerung der gebuchten Bruttobeiträge um 5,6 % erzielt werden.

Die Bruttoaufwendungen für Versicherungsfälle inklusive Schadenregulierungskosten betragen 354.721 TEuro (2022: 293.786 TEuro).

Die Bruttoaufwendungen für den Versicherungsbetrieb beliefen sich auf 47.039 TEuro (2022: 44.577 TEuro).

### A.3 Anlageergebnis

#### Anlageergebnis im Geschäftsjahr

Das Kapitalanlageergebnis (HGB) setzt sich aus dem ordentlichen und dem außerordentlichen Ergebnis zusammen. Das ordentliche Ergebnis umfasst auf der Ertragsseite Zins-, Dividenden- und Mieteinnahmen und wird auf der Aufwandsseite insbesondere um die Verwaltungskosten vermindert. Im außerordentlichen Ergebnis werden Gewinne und Verluste aus Abgängen von Kapitalanlagen sowie Abschreibungen aufgrund von Wertminderungen sowie Zuschreibungen aufgrund von Wertaufholungen saldiert. Die nachstehende Tabelle zeigt die verschiedenen Quellen des Anlageergebnisses:

ANLAGEERGEBNIS IM GESCHÄFTSJAHR		
	2023	2022
	in TEuro	in TEuro
Ordentliche Erträge	12.133	14.575
Ordentliche Aufwendungen	1.226	475
Abgangsgewinne	8.411	7.578
Abgangsverluste	2.292	2.296
Zuschreibungen	761	21
Abschreibungen	47	2.896
<b>Summe</b>	<b>17.740</b>	<b>16.506</b>

Die KA erzielte aus ihren Kapitalanlagen ordentliche Erträge von 12.133 TEuro. Abzüglich ordentlicher Aufwendungen von 1.226 TEuro ergab sich ein ordentliches Ergebnis von 10.907 TEuro (2022: 14.099 TEuro).

Bei den Kapitalanlagen der KA waren Abschreibungen von 47 TEuro erforderlich. Aufgrund von Wertaufholungen wurden 761 TEuro zugeschrieben. Durch Veräußerungen von Vermögenswerten erzielte die KA Abgangsgewinne von 8.411 TEuro sowie Abgangsverluste von 2.292 TEuro. Aus den Zu- und Abschreibungen sowie den Abgangsgewinnen resultierte ein außerordentliches Ergebnis von 6.833 TEuro (2022: 2.407 TEuro).

Das Nettoergebnis aus Kapitalanlagen, als Summe des ordentlichen sowie des außerordentlichen Ergebnisses, belief sich damit für das Geschäftsjahr 2023 auf 17.740 TEuro (2022: 16.506 TEuro). Die Nettoverzinsung lag bei 2,66 % (2022: 2,31 %).

Die stillen Lasten unter Anwendung der Bewertungsvorschrift nach § 341b Abs. 2 Satz 1 HGB beliefen sich bei Wertpapieren des Anlagevermögens auf 62,6 Mio. Euro (2022: 86,4 Mio. Euro). Hierbei wurde auf eine Abschreibung verzichtet, da es sich um eine vorübergehende Wertminderung handelt.

In der folgenden Tabelle ist die Aufschlüsselung der verschiedenen Ertrags- und Aufwandsquellen nach Vermögenswertklassen dargestellt:

**ERTRAGS- UND AUFWANDSQUELLEN NACH VERMÖGENSWERTKLASSEN**

	Ordentliche Erträge	Ordentliche Aufwendungen	Abgangsgewinne	Abgangsverluste	Zuschreibungen	Abschreibungen	Summe
	in TEuro	in TEuro	in TEuro	in TEuro	in TEuro	in TEuro	in TEuro
Derivate	200	712	0	0	0	0	-512
Staatsanleihen	2.273	78	0	694	0	0	1.501
Unternehmensanleihen	5.773	207	0	1.561	0	0	4.005
Aktien	631	140	17	0	0	0	508
Investmentfonds	1.758	63	8.393	3	761	47	10.801
Strukturierte Schuldtitel	434	12	0	0	0	0	422
Besicherte Wertpapiere	345	4	0	34	0	0	306
Einlagen	719	10	0	0	0	0	708
Darlehen und Hypotheken	0	0	0	0	0	0	0
Immobilien	0	0	0	0	0	0	0
Sonstige Anlagen	0	0	0	0	0	0	0
<b>Summe</b>	<b>12.133</b>	<b>1.226</b>	<b>8.411</b>	<b>2.292</b>	<b>761</b>	<b>47</b>	<b>17.740</b>

Die Verteilung der ordentlichen Kapitalanlageerträge von 12.133 TEuro auf die einzelnen Vermögenswertklassen verdeutlicht die hohe Gewichtung der Anlagen in Zinsträgern. So wiesen die Positionen Unternehmens- und Staatsanleihen einen Gesamtertrag von 8.046 TEuro auf. Die Position Investmentfonds mit einem ordentlichen Ertrag von 1.758 TEuro umfasste Rentenanlagen im Fondsbestand sowie die in Fonds gehaltenen Substanzwerte der Anlageklassen Aktien und Immobilien.

Die ordentlichen Aufwendungen aus Kapitalanlagen wurden insbesondere durch Kosten der Vermögensverwaltung geprägt. Den größten Anteil der ordentlichen Aufwendungen aus Kapitalanlagen hatte die Position Derivate mit 712 TEuro.

Abgangsgewinne und Abgangsverluste entstehen durch Handelsaktivitäten im Zuge der Portfoliosteuerung und -optimierung. Im Berichtsjahr sind die Abgangsgewinne hauptsächlich der Position Investmentfonds zuzuordnen. Abgangsverluste entstanden vor allem bei Unternehmensanleihen.

Zuschreibungen sowie Abschreibungen wurden im Jahr 2023 hauptsächlich für Investmentfonds vorgenommen.

Die Gesellschaft erstellt den Jahresabschluss nach den Vorschriften des Handelsgesetzbuchs (HGB). Daher werden Gewinne und Verluste aus Kapitalanlagen nicht direkt im Eigenkapital erfasst.

Das Verbriefungsportfolio der KA bestand zum Berichtsstichtag vollständig aus Collateralized Debt Obligations. Der beizulegende Zeitwert belief sich auf 7.390 TEuro. Die zugrundeliegenden Forderungen stammten überwiegend aus Europa (83 %). Der Rest stammte aus den Vereinigten Staaten. Zum 31. Dezember 2023 entfiel das gesamte Exposure auf die beiden höchsten Ratingklassen (AAA und AA).

In der Risikomessung werden Verbriefungen im Spreadrisiko berücksichtigt. Die Kapitalanforderung hierfür ergibt sich mithilfe eines Faktoransatzes auf Grundlage des relevanten Kreditvolumens. Die Höhe des Stressfaktors wird durch das Titel-Rating und die modifizierte Duration der Anlage bestimmt.

## A.4 Entwicklung sonstiger Tätigkeiten

### Sonstiges Ergebnis

Im sonstigen Ergebnis werden bei der KA überwiegend Aufwendungen, die das Unternehmen als Ganzes betreffen, sowie ein Gewinnzuschlag für von Konzernunternehmen bezogene Dienstleistungen ausgewiesen.

SONSTIGES ERGEBNIS		
	2023	2022
	in TEuro	in TEuro
<b>Sonstige nichtversicherungstechnische Erträge</b>	<b>3.748</b>	<b>258</b>
Übrige	3.748	258
<b>Sonstige nichtversicherungstechnische Aufwendungen</b>	<b>6.602</b>	<b>6.180</b>
Aufwendungen für das VU als Ganzes	3.970	3.601
Übrige	2.632	2.579
<b>Sonstiges Ergebnis</b>	<b>-2.853</b>	<b>-5.922</b>

### Geschäftsergebnis

Das Ergebnis der normalen Geschäftstätigkeit belief sich auf 36.792 TEuro (2022: 10.852 TEuro). Nach Steuern vom Einkommen und vom Ertrag in Höhe von 17.956 TEuro (2022: 7.643 TEuro) verblieb ein Jahresüberschuss von 18.835 TEuro (2022: 3.209 TEuro).

### Leasingvereinbarungen

Zum Stichtag 31. Dezember 2023 lagen keine Leasingvereinbarungen vor.

## A.5 Sonstige Angaben

Im Berichtszeitraum sind keine weiteren Vorgänge zu verzeichnen, die für die Beurteilung der Vermögens-, Finanz- und Ertragslage der KA von Bedeutung sind.



## B Governance-System

### B.1 Allgemeine Angaben zum Governance-System

#### Vorstand

VORSTAND	
Dr. Klaus Endres	Vorstandsvorsitz
Michael Busch	
Jan Dirk Dallmer	Finanzen, Kraftfahrt
Jens Hasselbacher	Vertrieb

Die KA ist Teil der R+V Gruppe und daher in das gesamte Governance- und Steuerungssystem der R+V Gruppe integriert. Die Geschäftsorganisation der R+V wird von vier ineinandergreifenden Grundsätzen geprägt:

- Einheitliche Leitung bei der R+V
- Horizontale und vertikale Delegation
- Steuerung nach Ressorts
- Organisation nach dem Gedanken des Gemeinschaftsbetriebs.

Die R+V-Gesellschaften werden grundsätzlich wie ein einheitliches Unternehmen geführt. Die R+V Versicherung AG ist die leitende Konzern- bzw. Gruppenobergesellschaft. Sie koordiniert die Zusammenarbeit bei der R+V. Alle wesentlichen strategischen und operativen Entscheidungen werden – im Rahmen der gesellschaftsrechtlichen Zulässigkeit – durch den Vorstand der R+V Versicherung AG getroffen und durch die Tochtergesellschaften umgesetzt. Die einheitliche Leitung wird auch durch die personelle Besetzung der Vorstände und Aufsichtsräte der R+V-Gesellschaften sichergestellt. Die Vorstände der größeren R+V-Gesellschaften setzen sich ganz oder teilweise aus Vorstandsmitgliedern der R+V Versicherung AG zusammen. Der Vorstandsvorsitzende der R+V Versicherung AG ist zudem regelmäßig Aufsichtsratsvorsitzender ihrer größeren Tochtergesellschaften. Die einheitliche Leitung wird darüber hinaus durch bestehende Beherrschungs- und/oder Ergebnisabführungsverträge gewährleistet. Die R+V Versicherung AG hat jeweils einen Beherrschungs- und Ergebnisabführungsvertrag mit der R+V KOMPOSIT Holding GmbH und der R+V Service Holding GmbH abgeschlossen. Die R+V KOMPOSIT Holding GmbH verfügt ihrerseits über Ergebnisabführungsverträge mit der R+V Allgemeine Versicherung AG, der R+V Direktversicherung AG und der Condor Allgemeine Versicherungs-Aktiengesellschaft. Die R+V Personen Holding GmbH hat einen Ergebnisabführungsvertrag mit der R+V Lebensversicherung AG sowie mit der Condor Lebensversicherungs-AG abgeschlossen. Die R+V Service Holding GmbH verfügt über Ergebnisabführungsverträge mit der R+V Service Center GmbH und der PASCON GmbH. Der Organisationsgrundsatz der einheitlichen Leitung ist zudem auch in die Geschäftsordnungen der Vorstände der R+V-Gesellschaften eingeflossen.

Die Verteilung der Verantwortlichkeiten erfolgt nach dem Prinzip der horizontalen und vertikalen Delegation. Auf Ebene des Vorstands der R+V Versicherung AG erfolgt eine horizontale Zuordnung von Verantwortlichkeiten durch die Zuweisung von Ressortzuständigkeiten. Die Ressortzuweisung erfolgt durch den Geschäftsverteilungsplan, den sich der Vorstand der R+V Versicherung AG auf Grundlage seiner Geschäftsordnung und mit Zustimmung des Aufsichtsrats gegeben hat. Die nach Ressortzuständigkeit horizontal zugeordneten Kompetenzen werden innerhalb des Ressorts vertikal an Organisationseinheiten bzw. Mitarbeitende zugewiesen, die unmittelbar an das jeweilige Vorstandsmitglied berichten.

Die R+V stellt hierbei sicher, dass die Aufgaben und Zuständigkeiten in Einklang mit der Geschäftsstrategie des Unternehmens zugewiesen, abgegrenzt und koordiniert sowie in den Beschreibungen der Aufgaben und Zuständigkeiten konkret dokumentiert werden. Im Zuge der Zuweisung wird eine Vermeidung von potentiellen Interessenkonflikten gewährleistet. Insbesondere wird dafür Sorge getragen, dass Personen, die für den Aufbau von Risikopositionen zuständig sind, nicht auch mit der Kontrolle dieser Risikopositionen betraut werden. Die R+V trägt diesen Anforderungen sowohl im Rahmen der horizontalen als auch im Rahmen der vertikalen Delegation der Verantwortlichkeiten Rechnung. Bereits im Rahmen der horizontalen Delegation wird sichergestellt, dass die risikoinitiiierenden Bereiche grundsätzlich organisatorisch getrennt von den Mitarbeitenden sind, die risikokontrollierende Aufgaben wahrnehmen. Diese organisatorische Funktionstrennung wird unter dem Aspekt der Sachgerechtigkeit aber teilweise durch ressortübergreifend organisierte Aufgabenwahrnehmung mit zentralen und dezentralen Komponenten überlagert, insbesondere bei den zentral / dezentral aufgebauten Schlüsselfunktionen „Risikomanagement“ und „Compliance“. Soweit risikoinitiiierende und risikokontrollierende Mitarbeitende innerhalb eines Bereichs tätig sind, wird der Grundsatz der Funktionstrennung durch die Schaffung sonstiger angemessener organisatorischer Rahmenbedingungen sichergestellt, die Interessenkonflikte ausschließen (bspw. Funktionstrennung auf Abteilungsebene oder Ausschluss von Vorbefassung). Wesentliche strategische Neuausrichtungen werden organisatorisch jenseits der Linienorganisation in zeitlich begrenzten Projekten oder Programmen erledigt.

Diese horizontale und vertikale Delegationskette wird (unter dem Organisationsgedanken des Gemeinschaftsbetriebes) ergänzt durch die Ausgliederung und Zentralisierung der Geschäftstätigkeit auf die mitarbeiterführenden Gesellschaften. Die Aufgaben aller Unternehmen sind R+V-intern bei einzelnen Gesellschaften zentralisiert, die diese Tätigkeiten dann als Dienstleister für die anderen R+V-Gesellschaften erbringen. Die Aufgaben werden primär bei der R+V Versicherung AG, der R+V Lebensversicherung AG und der R+V Allgemeine Versicherung AG konzentriert sowie bei verschiedenen Dienstleistungsgesellschaften, die der R+V Service Holding GmbH untergeordnet sind. Die übrigen R+V-Gesellschaften sind überwiegend mitarbeiterlos. Vertragliche Grundlage dieser Zentralisierung sind 4 übergreifende Ausgliederungsverträge, die durch zahlreiche Neben- bzw. Sub-Vertragswerke und Service Level Agreements ergänzt und konkretisiert werden. Die Organisation nach dem Gemeinschaftsbetrieb gewährleistet eine klare, transparente Organisationsstruktur und ermöglicht zum Nutzen der Versicherungsnehmer eine effiziente und kostengünstige Wahrnehmung aller Aufgaben.

Die Vorstände und Aufsichtsräte stehen in angemessener Interaktion mit den eingesetzten Ausschüssen, den Schlüsselfunktionen und den anderen Führungskräften des Unternehmens. Diese angemessene Interaktion umfasst vor allem einen Informationsfluss aus allen Bereichen des Unternehmens an den Vorstand. Die regelmäßigen und anlassbezogenen Informationen an den Vorstand werden durch entsprechende Informations- und Beratungspflichten der anderen Stellen sichergestellt. Neben den geforderten Prozessen zur Übermittlung von Informationen und Berichten aus allen Unternehmensbereichen an die Geschäftsleitung umfasst die

angemessene Interaktion auch Prozesse, die sicherstellen, dass die bearbeitenden Stellen über die getroffenen Entscheidungen der Geschäftsleitung informiert werden.

Einen Teilaspekt der Aufbau- und Ablauforganisation stellt das Vorhandensein eines übergreifenden Verhaltenskodex für das gesamte Personal, einschließlich der Geschäftsleitung und der Führungskräfte, dar. Die R+V hat bereits im Jahr 2004 die Richtlinie „Verhaltensgrundsätze für den Geschäftsverkehr“ verabschiedet. Sie gilt für die gesamte Mitarbeiterschaft und sämtliche Führungskräfte unterhalb des Vorstandes und enthält bspw. Regelungen zum Umgang mit Interessenkonflikten, Insiderwissen oder zur Annahme von Zuwendungen. Die Mitglieder der Vorstände haben sich im Wege von Selbstverpflichtungserklärungen Verhaltensgrundsätze auferlegt, die den Inhalten dieser Richtlinie entsprechen.

## Aufsichtsrat

Der Aufsichtsrat und der Prüfungsausschuss überwachen die Geschäftsführung des Vorstands nach den gesetzlichen und satzungsgemäßen Vorschriften fortlaufend, begleiten diese beratend und entscheiden über die vorgelegten zustimmungspflichtigen Geschäfte. Die Überwachungsaufgabe des Aufsichtsrats und des Prüfungsausschusses bezieht sich insbesondere auch auf die Wirksamkeit des Risikomanagementsystems, des internen Kontrollsystems sowie des internen Revisionssystems. Der Aufsichtsrat setzt sich zum Stichtag aus den folgenden Personen zusammen:

### AUFSICHTSRAT

Dr. Norbert Rollinger Vorsitzender	Vorsitzender des Vorstands, R+V Versicherung AG, Wiesbaden
Dr. Thomas-Sönke Kluth Stellv. Vorsitzender	Mitglied des Vorstands, Prüfungsverbands der Deutschen Verkehrs-, Dienstleistungs- und Konsumgenossenschaften e.V., Hamburg
Stefan Hammersen	Geschäftsführer, FINAS Versicherungsmakler GmbH, Lutherstadt Wittenberg
Horst Kottmeyer	Geschäftsführer, Kottmeyer GmbH & Co. KG, Bad Oeynhausen
Dr. Christoph Lamby	Mitglied des Vorstands, R+V Versicherung AG, Wiesbaden
Tillmann Lukosch	Mitglied des Vorstands, R+V Versicherung AG, Wiesbaden
Julia Merkel	Mitglied des Vorstands, R+V Versicherung AG, Wiesbaden
Marc René Michallet	Mitglied des Vorstands, R+V Versicherung AG, Wiesbaden
Julie Schellack	Mitglied der Geschäftsführung, Fa. Martens & Prah! Versicherungskontor GmbH & Co. KG, Lübeck

Der Aufsichtsrat wird grundsätzlich durch den Vorstand informiert.

Zur Erfüllung seiner Aufgaben hat der Aufsichtsrat einen Personalausschuss und einen Prüfungsausschuss gebildet.

Die Berichterstattung der Bereichsleiter der internen Revision, des Rechnungswesens, des Konzern-Risikomanagements, der Compliance-Funktion sowie die Berichterstattung des Verantwortlichen Aktuars erfolgt (als ausschließliche oder zusätzliche Berichterstattung) direkt an den Prüfungsausschuss.

## Ausschüsse und Kommissionen des Vorstands

Wesentliches Element der R+V Governance-Struktur sind auch die Konzernausschüsse und -kommissionen. Der Vorstand der R+V Versicherung AG als Konzernobergesellschaft hat verschiedene Ausschüsse und Kommissionen eingesetzt. Diese sind jeweils mit mindestens einem Mitglied des Vorstands besetzt. Ausschüsse entscheiden für den Vorstand und sind daher mehrheitlich mit Vorstandsmitgliedern besetzt; die übrigen Mitglieder haben kein Stimmrecht. Kommissionen dienen vorwiegend der Koordination einer Ressortverantwortlichkeit, die auch andere Ressorts betrifft. Die Leitung der Kommission liegt daher beim jeweils federführenden Ressort. Die Ausschüsse und Kommissionen bereiten Beschlussfassungen des Vorstandes vor. Darüber hinaus berichten sie mindestens jährlich an den Vorstand und stellen somit eine wichtige Informationsquelle des Vorstands im Rahmen der angemessenen Interaktion dar. Die Berichterstattung über die Arbeit der Ausschüsse und Kommissionen obliegt dabei dem bzw. der jeweiligen Vorsitzenden. Die in den Ausschüssen und Kommissionen vertretenen Vorstandsmitglieder unterrichten ihrerseits die übrigen Ausschuss- bzw. Kommissionsmitglieder. Zuständigkeiten, Zusammensetzung und Verfahrensabläufe der Ausschüsse und Kommissionen sind in ihren Geschäftsordnungen geregelt.

Nachfolgend sind die wesentlichen Ausschüsse und Kommissionen beschrieben:

### Rückversicherungsausschuss

Der Rückversicherungsausschuss entscheidet über die Rückversicherungspolitik und den Abschluss bestimmter Rückversicherungsgeschäfte, die ihm durch die Zeichnungsrichtlinie der aktiven Rückversicherung zugewiesen sind. Er steht zwischen der Entscheidungskompetenz des Ressortvorstands Rückversicherung und der Entscheidungskompetenz des Gesamtvorstands. Der Rückversicherungsausschuss bereitet ferner die Beschlussfassung des Vorstands über die Grundsätze der Rückversicherungspolitik und ihrer Änderung vor. Des Weiteren obliegt ihm die regelmäßige Überprüfung der Auswirkungen von Rückversicherungsentscheidungen und der Ableitung von Rückversicherungsstrukturen und Haftungsstrecken auf die Risikotragfähigkeit der R+V Gruppe sowie der Einzelgesellschaften. Weitere Zuständigkeiten hat der Rückversicherungsausschuss im Kontext der Empfehlung zum Einkauf von Rückversicherungsprodukten, der Auswahl der Risikominderungspartner, der Kündigung von Rückversicherungsschutz, der Überwachung der Risiken, die aus dem Risikotransfer mittels Rückversicherung entstehen und der Entgegennahme bestimmter rückversicherungsbezogener Berichterstattungen. Der Rückversicherungsausschuss tagt halbjährlich.

### Investitionskommission

Die Investitionskommission tritt regelmäßig (mindestens vierteljährlich) zusammen und entscheidet über die Investitionen im Unternehmen. Sie empfiehlt dem Vorstand der R+V Versicherung AG die Zusammensetzung eines Themenportfolios. Unterjährige Änderungen des Portfolios liegen in der Entscheidungsbefugnis der Investitionskommission. Darüber hinaus bereitet die Investitionskommission auch Beschlussfassungen des Vorstands der R+V Versicherung AG über die Grundsätze der Investitionspolitik vor. Ferner obliegt ihr die Festlegung, fortlaufende Kontrolle und Anpassung des Projektportfolios und des Investitionscontrollingverfahrens sowie die Überprüfung und Kommunikation von wesentlichen Nutzen- oder Kostenänderungen an den Vorstand der R+V Versicherung AG.

## Omnikanal- und Produktkommission

Die Omnikanal- und Produktkommission (OPK) tagt mindestens vierteljährlich und bereitet die Ausrichtung der Produktentwicklung bzw. der omnikanischen Produktstrategie für die Entscheidung im Vorstand der R+V Versicherung AG vor. Neue Produkte und wesentliche Änderungen an bestehenden Produkten bedürfen der Zustimmung der OPK. Ferner prüft sie, ob eine Entscheidung der Investitionskommission, des Ausschusses Kunde und Prozesse oder des Vorstands der R+V Versicherung AG erforderlich ist. Des Weiteren bereitet sie die Beschlussfassung über neue Produkte, Anpassungen bestehender Produkte, Tarife und Bedingungen, Produkteinstellungen sowie die omnikanale Angebotsgestaltung vor, soweit sie nach der Geschäftsordnung der OPK einer Beschlussfassung der Investitionskommission oder des Holding-Vorstandes bedürfen.

Die OPK legt ferner den Produkt-Management-Prozess (PMP) fest und verantwortet seine Anwendung auf die PMP-relevanten Geschäftsvorfälle. Des Weiteren bereitet sie die Beschlussfassung des Vorstands über die Festlegung von Zielgruppen vor und leitet aus denen von ihr entgegengenommenen Nutzenberichten (ein und zwei Jahre nach Produkteinführung) und ABC-Analysen etwaigen Handlungsbedarf für die betroffenen Organisationseinheiten ab.

Darüber hinaus stimmt die OPK die Anforderungen an das omnikanale Produktportfolio sowie an die Produktentwicklung spartenübergreifend aufeinander ab, prüft, ob die Produkte den Anforderungen der omnikanischen Marktstrategie entsprechen und hält nach, ob die definierten Ziele und strategischen Leitplanken der omnikanischen Marktbearbeitung eingehalten werden.

## Risikokommission

Die Risikokommission bearbeitet die ressortübergreifenden Fragestellungen und Themen im Zusammenhang mit dem Risikomanagementsystem und dem operativen Risikomanagement. In diesem Kontext wurden ihr zahlreiche Aufgaben zugewiesen. Beispielsweise behandelt die Risikokommission einmal jährlich die gesellschaftsindividuellen Limite für die Risikotragfähigkeit zur Vorbereitung der Beschlussfassung durch den Vorstand, gibt die Risikostrategie für die Beschlussfassung durch den Vorstand frei, unterstützt den Vorstand im ORSA-Prozess (regulär und ad hoc) und bereitet die Ergebnisse des ORSA-Prozesses zur Beschlussfassung durch die Geschäftsleitungsorgane vor. Neben zahlreichen weiteren Aufgaben unterstützt die Risikokommission auch die Risikomanagement-Funktion bei der übergeordneten Einschätzung der jederzeitigen Risikotragfähigkeit (regulatorisch, ökonomisch) sowie der indikatorbasierten Risikoeinschätzung pro Gesellschaft und für die Gruppe.

## Kapitalkommission

Die Kapitalkommission wurde zum 01. Januar 2024 eingerichtet und tritt an die Stelle des Kapitalkomitees. Die Kapitalkommission stellt Transparenz über die Rentabilität des eingesetzten Kapitals her. In diesem Zusammenhang wird die operative Planung im Hinblick auf die daraus resultierende Kapitalausstattung beurteilt und Auswirkungen der Planung auf den Unternehmenswert aufgezeigt. Zur Erfüllung der gesetzlichen Kapitalanforderungen erstellt und überwacht die Kapitalkommission die Kapitalmanagementpläne, bringt Beschlussempfehlungen in den Vorstand ein und leitet Kapitalmaßnahmen ein. Die Kapitalkommission informiert die Risikokommission über risikorelevanten Sachverhalten, insbesondere hinsichtlich Kapitalmaßnahmen.

## Weitere Governance-Gremien

Neben den genannten Ausschüssen und Kommissionen existieren weitere Gremien, die wichtige Governance-Aufgaben wahrnehmen. Besondere Bedeutung haben dabei die Führungskreise, die Nachhaltigkeitskommission, das Komitee der versicherungsmathematischen Funktionen (VMF-Komitee), die Compliance-Konferenz sowie die Sicherheits- und BCM-Konferenz (SBK).

## Schlüsselfunktionen

Die Solvency II-Governance-Vorgaben enthalten spezifische Organisationsanforderungen für vier aus aufsichtsrechtlicher Sicht besonders wichtige Bereiche des Versicherungsunternehmens. Die Organisationseinheiten, denen die Aufgaben dieser vier Themengebiete zugewiesen sind, werden als Schlüsselfunktionen bezeichnet: Risikomanagementfunktion, Compliance-Funktion, interne Revision sowie versicherungsmathematische Funktion.

Unter einer Funktion ist dabei primär der Mitarbeitendenkreis zu verstehen, der die jeweiligen Aufgaben wahrnimmt. Funktionen bestehen aus einer Organisationseinheit, einem Teil dieser Organisationseinheit oder sind aus mehreren Organisationseinheiten oder mehreren Teilen von Organisationseinheiten zusammengesetzt. Für jede Schlüsselfunktion ist eine verantwortliche Person festgelegt, der die Letztverantwortung für die ordnungsgemäße Erfüllung der Aufgaben ihrer Schlüsselfunktion zukommt.

Die KA hat die vier Schlüsselfunktionen eingerichtet und in die Aufbau- und Ablauforganisation integriert.

In der R+V Gruppe sind die Schlüsselfunktionen auf einzelne R+V-Gesellschaften ausgegliedert worden, die diese Schlüsselfunktionsaufgaben für die anderen betroffenen R+V-Unternehmen als Dienstleister erbringen. Die Schlüsselfunktionen „Risikomanagement“, „Compliance“ und „interne Revision“ sind bei der RVV angesiedelt, die diese Schlüsselfunktionsaufgaben für sich selbst sowie als Dienstleister für die anderen deutschen R+V-Versicherungsunternehmen erbringt. Die versicherungsmathematische Funktion erbringt die RVV hingegen nur für sich selbst, nicht als Dienstleister für andere Gesellschaften. Die versicherungsmathematischen Funktionen der R+V-Kompositgesellschaften sind bei der R+V Allgemeine Versicherung AG angesiedelt bzw. auf diese ausgegliedert, die versicherungsmathematischen Funktionen für die Gesellschaften des Ressorts Personenversicherung sind bei der R+V Lebensversicherung AG angesiedelt bzw. auf diese ausgegliedert. Alle Schlüsselfunktionen sind organisatorisch direkt unter den jeweiligen Vorstandsressorts angesiedelt.

Für die Governance-Struktur der R+V nehmen die Schlüsselfunktionen eine wichtige Stellung im Konzept der drei Verteidigungslinien (3 lines of defence-concept) ein. Das Konzept dient der Sicherstellung eines funktionsfähigen Überwachungs- und Kontrollsystems im Unternehmen. Die erste Verteidigungslinie umfasst die Risikokontrolle und -steuerung der operativen Einheiten selbst. Die zweite Verteidigungslinie bilden die Risikomanagementfunktion, die Compliance-Funktion und die versicherungsmathematische Funktion. Eine prozessunabhängige Letztprüfung erfolgt durch die interne Revision, die als dritte Verteidigungslinie für die nachgelagerte Prüfung der operativen Tätigkeiten, aber auch der Tätigkeit der anderen drei Schlüsselfunktionen zuständig ist.

In aufbauorganisatorischer Hinsicht stellt die R+V sicher, dass jede Schlüsselfunktion eine angemessene Stellung innerhalb der Aufbauorganisation sowie klar festgelegte Zuständigkeiten und Befugnisse besitzt. Dies wird in den internen R+V-Leitlinien der vier Schlüsselfunktionen festgelegt, in denen die Stellung der jeweiligen Schlüsselfunktion im Unternehmen, ihre Kompetenzen sowie ihre organisatorische Einbindung festgelegt ist. Wesentlicher Aspekt ist hierbei die direkte Berichterstattung gegenüber dem Vorstand, die turnusmäßig mindestens einmal jährlich in gesonderten schriftlichen Berichten sowie darüber hinaus ad hoc bei besonderem Anlass erfolgt.

Auch die Ablauforganisation der Schlüsselfunktionen sowie die Sachverhalte, die an die jeweilige Schlüsselfunktion zu melden sind, werden in der jeweiligen internen Leitlinie festgelegt.

Die Risikomanagementfunktion ist zentral / dezentral organisiert. Die zentrale Risikomanagement-Stelle ist organisatorisch bei der RVV angesiedelt und wird dort vom Bereich „Gesamtrisikomanagement“ wahrgenommen. Sie führt die Risikomanagement-Aufgaben kooperativ mit den dezentralen Risikomanagement-Stellen der jeweiligen Ressorts aus. Zentrales Koordinations-, Entscheidungs- und Informationsgremium ist die Risikokommission. Die übrigen deutschen R+V Versicherungsunternehmen haben die Risikomanagement-Funktion an die RVV ausgegliedert. Die Risikomanagementfunktion unterstützt den Vorstand und die anderen Funktionen bei einer effektiven Handhabung des Risikomanagementsystems und überwacht sowohl dieses als auch das Risikoprofil. Sie ist für die Identifikation, Analyse und Bewertung der Risiken im Rahmen des Risikomanagementprozesses sowie für die Durchführung des ORSA verantwortlich. Dies schließt die Früherkennung, vollständige Erfassung und interne Überwachung aller wesentlichen Risiken ein. Dabei macht die Risikomanagementfunktion grundlegende Vorgaben über die für alle Gesellschaften der R+V Versicherungsgruppe anzuwendenden Risikomessmethoden. Damit soll ein konsistentes Risikomanagement sichergestellt werden. Darüber hinaus berichtet das Risikomanagement die Risiken an die Risikokommission, den Vorstand und den Aufsichtsrat. Der Inhaber der Risikomanagementfunktion berichtet unmittelbar an den Vorstand.

Die Compliance-Funktion ist zentral/dezentral organisiert. Die zentrale Compliance-Stelle ist organisatorisch bei der R+V Versicherung AG eingerichtet und wird dort vom Bereich Konzern-Recht wahrgenommen, bei dem auch die zentrale Rechtsabteilung angesiedelt ist. Die Compliance-Tätigkeit wird von der zentralen Stelle in Kooperation mit den dezentralen Compliance-Stellen der Vorstandsressorts durchgeführt. Zentrales Koordinations-, Informations- und Entscheidungsgremium der Compliance-Funktion ist die Compliance-Konferenz. Die übrigen deutschen R+V Versicherungsunternehmen haben die Compliance-Funktion an die R+V Versicherung AG ausgegliedert. Die Aufgabe der Compliance-Funktion liegt vorrangig in der Überwachung der Einhaltung der externen Anforderungen sowie in der Sicherstellung der Rechtmäßigkeit interner Verfahren und Vorgaben. Darüber hinaus berät sie den Vorstand in Bezug auf die Einhaltung der für den Betrieb des Versicherungsgeschäfts geltenden Gesetze und Verwaltungsvorschriften, beurteilt die möglichen Auswirkungen von Änderungen des Rechtsumfeldes für das Unternehmen und identifiziert und beurteilt das mit der Verletzung der rechtlichen Vorgaben verbundene Risiko (Compliance-Risiko). Der Inhabende der Compliance-Funktion berichtet unmittelbar an den Vorstand und ist organisatorisch direkt dem Vorstandsvorsitzenden der R+V Versicherung AG zugeordnet.

Die Schlüsselfunktion Interne Revision ist bei der RVV angesiedelt und wird dort vom Bereich Konzern-Revision ausgeübt. Die übrigen deutschen R+V Versicherungsunternehmen haben die Interne Revision an die RVV ausgegliedert. Die Interne Revision prüft die Einhaltung der internen Regelungen, insbesondere

auch des Risikomanagementsystems, und deren Wirksamkeit. Die Konzern-Revision ist eine von den operativen Geschäftsbereichen losgelöste, unabhängige und organisatorisch selbständige Funktion. Sie ist der Geschäftsleitung unterstellt und organisatorisch direkt dem Vorstandsvorsitzenden der RVV zugeordnet. Zur Behebung festgestellter Defizite werden Maßnahmen vereinbart und von der Konzern-Revision nachgehalten.

Die versicherungsmathematische Funktion der KA wird durch Mitarbeiter im Zentralen Aktuariat Komposit wahrgenommen. Die R+V Direktversicherung AG, die Condor Allgemeine Versicherungs-Aktiengesellschaft, die KRAVAG-ALLGEMEINE Versicherungs-AG, die KRAVAG-LOGISTIC Versicherungs-AG, die KRAVAG-SACH Versicherung des Deutschen Kraftverkehrs VaG sowie die Vereinigte Tierversicherung Gesellschaft a.G. haben die versicherungsmathematische Funktion auf die R+V Allgemeine Versicherung AG ausgegliedert, die für diese Gesellschaften ebenfalls von Mitarbeitern im Zentralen Aktuariat Komposit erbracht wird. Die versicherungsmathematische Funktion ist in erster Linie mit Kontrollaufgaben im Hinblick auf die ordnungsgemäße Bildung der versicherungstechnischen Rückstellungen in der Solvabilitätsübersicht betraut. Im Einzelnen koordiniert sie die Berechnung der versicherungstechnischen Rückstellungen, gewährleistet die Angemessenheit der der Berechnung zugrundeliegenden Annahmen, Methoden und Modelle. Darüber hinaus bewertet sie die Qualität der bei der Berechnung der versicherungstechnischen Rückstellungen verwendeten Daten und Informationstechnologiesysteme. Mindestens einmal jährlich berichtet die versicherungsmathematische Funktion schriftlich an den Vorstand. Darüber hinaus gibt die versicherungsmathematische Funktion eine Stellungnahme zur allgemeinen Zeichnungs- und Annahmepolitik und zur Angemessenheit der Rückversicherungsvereinbarungen ab.

### Wesentliche Änderungen am Governance-System

Ab dem 01. Januar 2024 wurde die Kapitalkommission eingerichtet und tritt an die Stelle des Kapitalkomitees.

### Vergütungspolitik und -system

Die europäischen und nationalen Solvency II-Vorgaben legen allgemeine Grundsätze und konkrete Anforderungen an die Vergütungssysteme von Versicherungsunternehmen fest.

Für die Vergütung aller Mitarbeitenden werden allgemeine Grundprinzipien vorgegeben, die folgende Kernelemente der Vergütungspolitik der R+V definieren:

- Einklang mit der Geschäfts- und Risikomanagementstrategie des Unternehmens, seinem Risikoprofil, seinen Zielen, seinen Risikomanagementpraktiken sowie den langfristigen Interessen und der langfristigen Leistung des Unternehmens als Ganzes
- Maßnahmen zur Vermeidung von Interessenkonflikten
- Förderung eines soliden und wirksamen Risikomanagements und keine Ermutigung zur Übernahme von Risiken, die die Risikotoleranzschwellen des Unternehmens übersteigen
- Keine Gefährdung der Fähigkeit des Unternehmens, eine angemessene Kapitalausstattung aufrechtzuerhalten.



## Aufsichtsrat

Die Vergütung des Aufsichtsrates wurde durch Beschluss der Hauptversammlung als Fixvergütung festgelegt. Da der Aufsichtsrat die Leitung des Unternehmens durch den Vorstand überwachen soll, wird keine an die Erreichung von Zielen gekoppelte variable Vergütung für den Aufsichtsrat vorgesehen. Soweit vorhanden ist für die Tätigkeit in einem Ausschuss ein zusätzlicher Vergütungsanspruch festgelegt. Daneben besteht ein Anspruch auf konkret verauslagte Reisekosten. Aktien oder Aktienoptionen werden als Teil der Vergütung nicht gewährt. Zusatzrenten- oder Vorruhestandsregelungen existieren nicht.

## Vorstand

Das Vergütungssystem für den Vorstand fördert eine angemessene, transparente und auf eine nachhaltige Entwicklung ausgerichtete Vergütungsentscheidung durch den Aufsichtsrat. Es ist mit dem Steuerungssystem der R+V verknüpft. Die Ableitung der Ziele für die variable Vorstandsvergütung erfolgt aus der Geschäfts- und Risikomanagementstrategie. Nachhaltigkeitsrisiken wird durch Einbeziehung in das Risikomanagementsystem Rechnung getragen, das mit der Verzielung des Vergütungssystems verknüpft ist. ‚Nachhaltigkeitsrisiko‘ ist ein Ereignis oder eine Bedingung in den Bereichen Umwelt, Soziales oder Unternehmensführung, dessen beziehungsweise deren Eintreten tatsächlich oder potenziell negative Auswirkungen auf den Wert der Investition oder auf den Wert der Verbindlichkeit haben könnte. Eine Berücksichtigung in den Zielvorgaben für den Bonus erfolgt. Die Ziele werden aus der operativen Planung in einem rollierenden mehrjährigen Planungsprozess abgeleitet. Bei der Vergütung des Vorstands achtet der Aufsichtsrat auf ein angemessenes Verhältnis der Vergütung zu den Aufgaben und Leistungen des Vorstandes sowie zur Lage des Unternehmens. Außerordentlichen Entwicklungen werden durch eine feste Obergrenze der variablen Vergütung Rechnung getragen. Unter Berücksichtigung bestehender vertraglicher Ansprüche überprüft der Aufsichtsrat das Vergütungssystem und die Vergütungshöhe regelmäßig auf ihre Angemessenheit.

Der Vorsitzende bzw. die Mitglieder des Vorstands der KA erhalten für die Organtätigkeit bei der KA keine gesonderte Vergütung.

Aktienoptionen oder Aktien werden nicht als Teil der Vergütung gewährt. In den vertraglichen Vereinbarungen verpflichten sich die Vorstandsmitglieder während des gesamten Zeitraums, keine persönlichen Hedging Strategien zu verfolgen und nicht auf vergütungs- oder haftungsbezogene Versicherungen zurückzugreifen, die die in den Vergütungsregelungen verankerten Risikoanpassungseffekte unterlaufen würden.

## Vergütung nichtleitender und leitender Mitarbeitender

Die Vergütung der nichtleitenden Mitarbeitenden im Innendienst richtet sich grundsätzlich nach der aktuellen Fassung des Manteltarifvertrages und des Gehaltstarifvertrages der Versicherungswirtschaft. Die R+V-internen Vergütungsvorgaben für leitende und nichtleitende Mitarbeitende sind in separaten internen Leitlinien für den Innendienst und für den Außendienst festgelegt. Die Vergütungsleitlinien stellen insbesondere sicher, dass die Vergütungsvorgaben im Einklang mit der Geschäfts- und Risikomanagementstrategie des Unternehmens sowie mit seinem Risikoprofil stehen und dass die Erfolgskriterien, nach denen sich die variable Vergütung bemisst, keine Interessenkonflikte schaffen und nicht zur Übernahme von Risiken ermutigen, die die Risikotoleranzschwellen des Unternehmens übersteigen.

Das Jahreszielgehalt der nichtleitenden Mitarbeitenden im Innendienst setzt sich für Tarifmitarbeitende aus dem Jahresgrundgehalt und den Sonderzahlungen (Urlaubs- und Weihnachtsgeld) zusammen. Bei nichtleitenden Mitarbeitenden mit variabler Vergütung und leitenden Angestellten im Innendienst besteht das Jahreszielgehalt aus dem Jahresgrundgehalt und dem Anteil der variablen Vergütung bei 100%iger Zielerreichung.

Den überwiegenden Anteil der Vergütung des Innendienstes bildet generell das fixe Grundgehalt. Die variable Vergütung setzt sich aus einer Tantieme sowie einer Bonifikation zusammen. Die Höhe der Tantieme hängt von der Erreichung bestimmter Unternehmensziele ab, wobei 75% der Zieltantieme fix sind. Die Höhe der Bonifikation richtet sich nach dem Grad der Erreichung individueller und gegebenenfalls auch auf die Organisationseinheit bezogener Ziele.

Auch im Außendienst setzt sich die variable Vergütung aus einer Tantieme sowie einer Bonifikation zusammen. Die Höhe der Tantieme hängt von der Erreichung bestimmter Unternehmensziele ab, wobei 75% der Zieltantieme fix sind. Die Höhe der Bonifikation richtet sich nach dem Grad der Erreichung individueller und gegebenenfalls auch auf die Organisationseinheit bezogener Ziele. Im Außendienst werden als zusätzlicher variabler Vergütungsbestandteil Provisionen ausgelobt. Die Höhe der Provisionen richtet sich nach dem Umfang vermittelter neuer Versicherungsverträge und der Erweiterung bestehender Versicherungsverträge.

Ansprüche auf Aktienoptionen oder Aktien, die mit der Erreichung individueller oder kollektiver Erfolgskriterien verbunden wären, werden als Teil der Vergütung nicht gewährt. Lediglich die Höhe bzw. der Zielerreichungsgrad der variablen Vergütungsbestandteile ist an die Erreichung individueller und kollektiver Erfolgskriterien gekoppelt. Die Ableitung der Ziele für die variable Vergütung der nichtleitenden und leitenden Mitarbeitender erfolgt aus der Geschäfts- und Risikomanagementstrategie. Die Ziele werden aus der operativen Planung in einem rollierenden, mehrjährigen Planungsprozess abgeleitet. Das Vergütungssystem der nichtleitenden und leitenden Mitarbeitenden ist mit dem Vergütungssystem des Vorstands verknüpft. Soweit möglich und sachgerecht werden identische oder vergleichbare Konzernziele ausgewählt. Insbesondere bei der Vergütung der leitenden Mitarbeitenden achtet der Vorstand auf ein angemessenes Verhältnis der Vergütung zu den Aufgaben und Leistungen sowie zur Lage des Unternehmens. Außerordentlichen Entwicklungen wird unter anderem auch durch eine feste Obergrenze der variablen Vergütung Rechnung getragen.

### **Risk-Taker, Inhaber der Schlüsselfunktionen und Hauptbevollmächtigte**

Die Risk-Taker, Inhaber der Schlüsselfunktionen sowie die Hauptbevollmächtigten erhalten ein Jahreszielgehalt, das neben fixen Gehaltsbestandteilen auch variable Gehaltsbestandteile – Tantieme und Bonifikation - enthält. Diese variable Vergütung hängt von der Erreichung quantitativer und qualitativer Ziele ab. Um im Sinne einer nachhaltigen Unternehmensentwicklung der Art und dem Zeithorizont der Geschäftstätigkeit des Unternehmens Rechnung zu tragen, wird im April des Folgejahres nicht die komplette Summe aus tatsächlicher Tantieme und individueller Bonifikation ausgezahlt. Die Auszahlung eines wesentlichen Teils der variablen Vergütung in Höhe von 40% (bei Verträgen vor dem 1.1.2017 30%) wird um drei Jahre aufgeschoben und erfolgt im April des dem dritten Jahr folgenden Jahres. Die Höhe der Auszahlung des aufgeschobenen variablen Teils richtet sich nach der Entwicklung des Unternehmenswertes nach drei Jahren. Falls dieser Wert nicht erreicht wird, kann der Auszahlungsbetrag gekürzt werden oder entfallen. Aktien oder Aktienoptionen werden als Teil der Vergütung nicht gewährt. Zusatzrenten- oder Vorruhestandsregelungen bestehen nicht.

## Wesentliche Transaktionen

Anteilseigner der KA sind die R+V KOMPOSIT Holding GmbH sowie die KRAVAG LOGISTIC Versicherungs-AG. Die KA und diese beiden Anteilseigner nehmen am internen Cashpooling der R+V-Gruppe teil.

Im Berichtszeitraum bestanden Geschäfte mit Mitgliedern des Aufsichtsrats (Versicherungsverträge), die aus der Sicht der Geschäftspartner als wesentlich eingestuft werden können. Diese Geschäfte bestanden zu marktüblichen Konditionen.

## B.2 Anforderungen an fachliche Qualifikation und persönliche Zuverlässigkeit

Personen, die ein Versicherungsunternehmen tatsächlich leiten und Personen, die andere Schlüsselaufgaben wahrnehmen, müssen gewisse Anforderungen an die fachliche Eignung und die persönliche Zuverlässigkeit erfüllen – die sogenannten Fit & Proper-Anforderungen (§ 24 Abs. 1 VAG).

Insbesondere folgende Personen unterliegen den Fit & Proper-Anforderungen:

- Mitglieder des Vorstands
- Mitglieder des Aufsichtsrats
- die für Schlüsselfunktionen verantwortlichen Personen
- die in Schlüsselfunktionen tätigen Personen

Über die vier Schlüsselfunktionen hinaus wurden unternehmensintern keine weiteren sonstigen Schlüsselaufgaben oder Personen, die das Unternehmen tatsächlich leiten, identifiziert.

## Anforderungen an Fähigkeiten, Kenntnisse und Fachkunde

### Vorstand

Die individuelle fachliche Eignung jedes Vorstandsmitglieds muss dieses in die Lage versetzen, eine solide und umsichtige Leitung des Unternehmens zu gewährleisten. Hierzu muss das Mitglied über vertiefte theoretische und praktische Kenntnisse in den wesentlichen Themenbereichen seiner Ressortzuständigkeit, angemessene theoretische und praktische Kenntnisse im Versicherungsgeschäft, versicherungsspezifische Kenntnisse im Risikomanagement und der Informationstechnologie, ausreichende Kenntnisse aller Geschäftsbereiche, um eine gegenseitige Kontrolle zu gewährleisten sowie über Leitungserfahrung verfügen, die über einen angemessenen Zeitraum auf einer höheren Verantwortungsebene erworben wurde. Erforderlich sind ferner Erfahrungen und Kenntnisse in den Themenkomplexen Versicherungs- und Finanzmärkte, Geschäftsstrategie und -modell, Governance-System, Finanzanalyse und versicherungsmathematische Analyse sowie regulatorischer Rahmen und regulatorische Anforderungen. Einschlägige Erfahrungen in anderen Finanzsektoren und anderen Unternehmen sowie Qualifikationen auf den Gebieten Versicherung, Finanzen, Rechnungslegung, Versicherungsmathematik und Management werden berücksichtigt.

## Aufsichtsrat

Die Prüfung der fachlichen Eignung eines zu bestellenden Aufsichtsratsmitglieds umfasst die Prüfung der individuellen fachlichen Eignung der Person. Die fachliche Eignung von Aufsichtsratsmitgliedern muss diese befähigen, ihre Kontrollfunktion wahrzunehmen, die Geschäftstätigkeit des Unternehmens zu überwachen und die Entwicklung des Unternehmens aktiv begleiten zu können. Hierzu müssen Aufsichtsratsmitglieder die von dem Unternehmen getätigten Geschäfte verstehen und deren Risiken für das Unternehmen beurteilen können, mit den für das Unternehmen wesentlichen gesetzlichen Regelungen vertraut sein und über ausreichende theoretische und praktische Kenntnisse aller Geschäftsbereiche verfügen. Ferner sollen versicherungsspezifische Grundkenntnisse im Risikomanagement vorhanden sein bzw. erworben werden. Berufliche und formale Qualifikationen, Kenntnisse und einschlägige Erfahrungen im Versicherungssektor, anderen Finanzsektoren und anderen Unternehmen werden berücksichtigt.

Darüber hinaus ist im Wege einer Gesamtschau zu prüfen, ob durch die Bestellung der Person auch die kollektive Eignung des Aufsichtsrats als Gesamtgremium sichergestellt ist. Eine Kollektivqualifikation muss (in Übereinstimmung mit den Vorgaben des BaFin-Rundschreibens „Fachliche Eignung und Zuverlässigkeit von Mitgliedern von Verwaltungs- oder Aufsichtsratsorganen gemäß VAG“) mindestens in den Themenfeldern Kapitalanlage, Versicherungstechnik, Rechnungslegung und Abschlussprüfung sowie bei Solvabilitäts-II-Versicherungsunternehmen des Bereichs (Partielles) Internes Modell, wenn ein solches verwendet wird, gegeben sein. Zudem muss mindestens ein Mitglied des Aufsichtsrates über Sachverstand auf dem Gebiet Rechnungslegung und mindestens ein weiteres Mitglied des Aufsichtsrates über Sachverstand auf dem Gebiet Abschlussprüfung verfügen. Ferner müssen die Mitglieder in ihrer Gesamtheit mit dem Versicherungssektor vertraut sein.

## Schlüsselfunktions-Inhaber und Mitarbeitende in der Schlüsselfunktion

Oggleich lediglich die beabsichtigte Bestellung von Schlüsselfunktions-Inhabern einer Anzeigepflicht unterliegt, gelten die versicherungsaufsichtsrechtlichen Anforderungen an Eignung und Zuverlässigkeit für Schlüsselfunktions-Inhaber und Mitarbeitende in den Schlüsselfunktionen grundsätzlich gleichermaßen.

Bei der R+V werden die Anforderungen an die fachliche Eignung von Schlüsselfunktions-Inhabern und Schlüsselfunktions-Mitarbeitenden im Profil der jeweiligen Stelle niedergelegt, das von der zuständigen Führungskraft festzulegen ist.

### Schlüsselfunktions-Inhaber

Die R+V stellt an die Schlüsselfunktions-Inhaber folgende spezifischen Anforderungen hinsichtlich der fachlichen Qualifikationen:

#### **Risikomanagementfunktion:**

- Abgeschlossenes Studium der Wirtschaftswissenschaften, Volkswirtschaft, Mathematik, Physik oder vergleichbaren Abschluss in einem mathematisch/naturwissenschaftlich orientierten Studiengang
- Regelmäßige geeignete Weiterbildung in den relevanten Themen der Schlüsselfunktion
- Erfahrung in fachlicher und disziplinarischer Führung

- Mehrjährige Erfahrung in einer Risikomanagement-Funktion eines Finanzdienstleistungs-unternehmens oder als Berater in diesem Themengebiet in einer Unternehmensberatung
- Fundierte Kenntnisse über die relevanten gesetzlichen Anforderungen für Versicherungen
- Erfahrung in der Durchführung von Risikoanalysen
- Beherrschung der Zusammenhänge der Geschäfts-/ Risikomodellierung von Versicherungen

#### **Compliance-Funktion:**

- Abgeschlossenes 2. Juristisches Staatsexamen
- Regelmäßige geeignete Weiterbildung in den relevanten Themen der Schlüsselfunktion
- Erfahrung in fachlicher und disziplinarischer Führung
- Mehrjährige Erfahrung in der Compliance- oder Revisions-Funktion einer deutschen Versicherungs- und Rückversicherungsunternehmung
- Fundierte Kenntnisse über die relevanten gesetzlichen Anforderungen für Versicherungen und Kapitalanlagen
- Vertrautheit mit den Compliance relevanten Rechtsvorschriften für Versicherungsunternehmen
- Vertrautheit mit den Compliance relevanten Rechtsvorschriften für Finanzkonglomerate
- Vertrautheit mit den geltenden internen Anforderungen und Regelungen der R+V-Gruppe
- Erfahrung in der Durchführung von Risikoanalysen

#### **Versicherungsmathematische Funktion:**

- Abgeschlossenes Studium der Mathematik oder vergleichbare akademische Ausbildung
- Regelmäßige geeignete Weiterbildung in den relevanten Themen der Schlüsselfunktion
- Erfahrung in fachlicher und disziplinarischer Führung
- Mehrjährige Erfahrung im Aktuariat oder in einer finanzmathematischen Funktion einer Versicherungsunternehmung
- Fundierte Kenntnisse über die relevanten gesetzlichen Anforderungen für Versicherungen
- Erfahrung in der Durchführung von Risikoanalysen

#### **Interne Revision:**

- Jurist, Wirtschaftswissenschaftler oder vergleichbare Qualifikation
- Regelmäßige geeignete Weiterbildung in den relevanten Themen der Schlüsselfunktion
- Erfahrung in fachlicher und disziplinarischer Führung
- Fundierte Kenntnisse über die relevanten gesetzlichen Anforderungen für Versicherungen
- Mehrjährige Berufserfahrung in einer deutschen Versicherungsunternehmung
- Vertrautheit mit geltenden internen Anforderungen und Regelungen der R+V-Gruppe
- Erfahrung in der Durchführung von Risikoanalysen

#### Mitarbeitende in Schlüsselfunktionen

Die Eignungsanforderungen an die Schlüsselfunktions-Mitarbeitenden setzen sich aus grundlegenden, auf die jeweilige Schlüsselfunktion bezogenen Anforderungen sowie aus den individuellen Anforderungen für die individuelle Stelle (festgelegt in der jeweiligen Stellenbeschreibung) zusammen.

#### **Risikomanagementfunktion:**

- Ausbildung oder Studium mit Bezug zu den Aufgaben der Risikomanagementfunktion

- Erfüllung der individuellen Vorgaben des jeweiligen Stellen-Funktionsprofils
- Tiefere praktische Erfahrungen im Risikomanagement (nur für leitende Mitarbeitende der Risikomanagementfunktion)

#### **Compliance-Funktion:**

- Vertrautheit mit dem Versicherungsgeschäft
- Vertrautheit mit den für den Zuständigkeitsbereich relevanten externen und internen Vorschriften
- Erfahrung in der Durchführung von Risikoanalysen
- Führungserfahrung (nur für die Leitungspersonen der dezentralen Compliance-Stellen)
- Abgeschlossenes 1. und 2. juristisches Staatsexamen (nur für die Mitarbeitenden der zentralen Compliance-Stelle)

#### **Versicherungsmathematische Funktion:**

- Ausbildung oder Studium mit Bezug zu den Aufgaben der versicherungsmathematischen Funktion
- Erfüllung der individuellen Vorgaben des jeweiligen Stellen-Funktionsprofils
- Tiefere praktische Erfahrungen in versicherungsmathematischen Themengebieten

#### **Interne Revision:**

- Ausbildung oder Studium mit Bezug zu den Aufgaben der internen Revision, der Betriebsorganisation oder wesentlicher Tätigkeiten und Aufgaben in einem Versicherungsunternehmen
- Erfüllung der individuellen Vorgaben des jeweiligen Stellen-Funktionsprofils
- Führungserfahrung (nur für leitende Mitarbeitende der internen Revision)

### Bewertung der fachlichen Qualifikation und der persönlichen Zuverlässigkeit

#### **Vorstand**

Die Mitglieder des Vorstands werden vom Aufsichtsrat bestellt. Letzterer ist daher für die Prüfung und Sicherstellung von fachlicher Eignung und Zuverlässigkeit der zu bestellenden Person verantwortlich. Bei der Prüfung der Zuverlässigkeit und der fachlichen Eignung wird der Aufsichtsrat durch den Bereich Konzern-Recht unterstützt, der eine Vorprüfung durchführt und den Aufsichtsrat – über den Aufsichtsratsvorsitzenden – vor seiner Entscheidung über etwaige Auffälligkeiten informiert. Hierzu erstellt der Bereich Konzern-Recht im Rahmen der Vorprüfung bei Erstbestellungen von Mitgliedern des Vorstands ein Anforderungsprofil der zu besetzenden Vorstandsposition und prüft die Erfüllung des Anforderungsprofils.

Der Aufsichtsrat trifft die Entscheidung, ob die Person das Anforderungsprofil erfüllt und damit fachlich geeignet und zuverlässig ist inzident mit der Entscheidung zur Bestellung des Vorstandsmitglieds.

Wird ein Umstand bekannt, der eine Neubeurteilung der fachlichen Eignung oder der Zuverlässigkeit eines amtierenden Vorstandsmitglieds gebietet, ist der Vorsitzende des Aufsichtsrates zu informieren. Von diesem ist unverzüglich eine Neuprüfung der Eignung oder der Zuverlässigkeit durch den Aufsichtsrat einzuleiten.

## Aufsichtsrat

Bei der Prüfung der fachlichen Eignung und Zuverlässigkeit eines zu bestellenden Aufsichtsratsmitglieds wird der Aufsichtsrat durch den Bereich Konzern-Recht unterstützt, der eine Vorprüfung durchführt und den Aufsichtsrat – über den Aufsichtsratsvorsitzenden – vor seiner Entscheidung über etwaige Auffälligkeiten informiert.

Die Entscheidung über die fachliche Eignung und die Zuverlässigkeit der zu bestellenden Person sowie über das Fortbestehen der Kollektivqualifikation des Gesamtremiums erfolgt inzident im Empfehlungsbeschluss an die Hauptversammlung.

Sofern eine Gesellschaft den Vorgaben des MitbestG oder des DrittelbG unterliegt, erfolgt die Bestellung der Aufsichtsratsmitglieder der Arbeitnehmer durch Wahl. In diesem Fall findet die Überprüfung der Eignung und der Zuverlässigkeit nach Amtsantritt durch den Bereich Konzern-Recht statt.

Wird dem Aufsichtsrat ein Umstand bekannt, der eine Neu beurteilung der Eignung und/oder der Zuverlässigkeit eines amtierenden Aufsichtsratsmitglieds gebietet, ist vom Aufsichtsratsvorsitzenden bzw. (sofern der Aufsichtsratsvorsitzende betroffen ist) seinem Stellvertreter unverzüglich eine Neuprüfung der Eignung und/oder der Zuverlässigkeit durch den Aufsichtsrat einzuleiten.

## Schlüsselfunktions-Inhaber und Mitarbeitende in der Schlüsselfunktion

Obleich lediglich die beabsichtigte Bestellung von Schlüsselfunktions-Inhabern einer Anzeigepflicht unterliegt, gelten die versicherungsaufsichtsrechtlichen Anforderungen an Eignung und Zuverlässigkeit für Schlüsselfunktions-Inhaber und Mitarbeitende in den Schlüsselfunktionen grundsätzlich gleichermaßen.

### Eignung

Bei der R+V werden die Anforderungen an die fachliche Eignung von Schlüsselfunktions-Inhabern und Schlüsselfunktions-Mitarbeitenden im Profil der jeweiligen Stelle niedergelegt, das von der zuständigen Führungskraft in Abstimmung mit dem Bereich Personal zu erstellen ist. Im Rahmen der Prüfung der fachlichen Eignung wird daher untersucht, ob die jeweilige Person die Anforderungen der konkreten Stellenbeschreibung erfüllt. Dabei legt die Führungskraft insbesondere den Lebenslauf, Qualifikationsnachweise und etwaige Arbeitszeugnisse der Person zugrunde.

Im laufenden Beschäftigungsverhältnis wird die Eignung der Schlüsselfunktions-Inhaber und der Schlüsselfunktions-Mitarbeitenden durch eine jährliche Beurteilung der Person und ihre fortlaufende, aufgabenbezogene Qualifizierung gewährleistet.

Der Bedarf zur fachlichen Weiterbildung wird jährlich anhand der fachlichen Anforderungen gemäß der jeweiligen Stellenbeschreibung geprüft. Etwaigen Qualifizierungserfordernisse wird durch die Festlegung von Fortbildungs- bzw. Schulungsmaßnahmen Rechnung getragen. Die Qualifizierungsmaßnahmen werden von der Führungskraft in Abstimmung mit dem Schlüsselfunktions-Inhaber bzw. mit dem Schlüsselfunktions-Mitarbeitenden im Online-Entwicklungsplan dokumentiert.



## Zuverlässigkeit

Die Zuverlässigkeit muss nicht positiv nachgewiesen werden, sondern wird vermutet, sofern keine Anhaltspunkte vorliegen, die gegen eine Zuverlässigkeit sprechen. Im Rahmen der Zuverlässigkeitsprüfung von Schlüsselfunktions-Inhabern und Schlüsselfunktions-Mitarbeitenden werden bei der R+V die Person und ihr Werdegang daher auf solche, die Zuverlässigkeit kontraindizierende Aspekte untersucht. Hierzu dienen insbesondere der Lebenslauf der Person sowie ein von der Person auszufüllender Selbstauskunftsbogen, der inhaltlich im Wesentlichen der Selbstauskunft entspricht, die von der BaFin bei der Anzeige eines Schlüsselfunktionsinhabers verlangt wird. Die Zuverlässigkeitsprüfung wird von der Personalabteilung durchgeführt.

Die Zuverlässigkeit der Schlüsselfunktions-Inhaber und der Schlüsselfunktions-Mitarbeitenden wird von der zuständigen Führungskraft und dem Bereich Personal dauerhaft sichergestellt, indem bei Auffälligkeiten, die Indikatoren gegen eine Zuverlässigkeit sein könnten, unverzüglich eine Neuprüfung der Zuverlässigkeit durchgeführt wird.

Des Weiteren fordert der Bereich Personal in einem Turnus von fünf Jahren vom jeweiligen Schlüsselfunktions-Inhaber bzw. der in der Schlüsselfunktion mitarbeitenden Person eine Prüfung der im Selbstauskunftsbogen vorgenommenen Angaben.

## B.3 Risikomanagementsystem einschließlich der unternehmenseigenen Risiko- und Solvabilitätsbeurteilung

### Ziel des Risikomanagements

Unter einem Risikomanagementsystem ist die Gesamtheit der Regelungen, die einen strukturierten Umgang mit Chancen und Risiken im Unternehmen sicherstellt, zu verstehen.

Aus der Risikokultur, der Geschäftsstrategie und den Unternehmenszielen werden die Ziele des Risikomanagementsystems abgeleitet und in der Risikostrategie formuliert.

Ziel des Risikomanagements ist es, für die gesamte Geschäftstätigkeit die dauernde Erfüllbarkeit der Verpflichtungen aus den Versicherungen und hierbei insbesondere die Solvabilität sowie die langfristige Risikotragfähigkeit, die Bildung ausreichender versicherungstechnischer Rückstellungen, die Anlage in geeignete Vermögenswerte, die Einhaltung der kaufmännischen Grundsätze einschließlich einer ordnungsgemäßen Geschäftsorganisation und die Einhaltung der übrigen finanziellen Grundlagen des Geschäftsbetriebs zu gewährleisten.

Risiken ergeben sich aus nachteiligen Entwicklungen für die Vermögens-, Finanz- oder Ertragslage und bestehen in der Gefahr von zukünftigen Verlusten.

Der Vorstand trägt die Gesamtverantwortung für die ordnungsgemäße Geschäftsorganisation und damit auch für ein angemessenes und wirksames Risikomanagement. Das Risikomanagement ist gemäß Geschäftsvertei-



lungsplan einem Vorstand zugeordnet. Der Gesamtvorstand benennt den Inhaber der Risikomanagementfunktion und muss ihn eigeninitiativ, angemessen und zeitnah über alle Tatsachen informieren, die für seine Aufgabenerfüllung erforderlich sein können.

Die Risikomanagementfunktion ist so strukturiert, dass die Umsetzung des Risikomanagementsystems maßgeblich befördert wird. Bei den R+V-Gesellschaften setzt sie sich aus dem Inhaber der Risikomanagementfunktion sowie aus der zentralen (Gesamtrisikomanagement) und den dezentralen Risikomanagementeinheiten (Ressort-Risikomanagement) zusammen, die die Aufgabe der Risikomanagementfunktion wahrnehmen.

Der Risikomanagementfunktion obliegen folgende Aufgaben:

- die Unterstützung des Vorstands und anderer Funktionen bei der effektiven Handhabung des Risikomanagementsystems, in diesem Zusammenhang insbesondere
  - die regelmäßige Bewertung, ob die Risikostrategie konsistent zur Geschäftsstrategie ist,
  - die regelmäßige Bewertung, ob die schriftlichen Leitlinien zum Risikomanagementsystem geeignet sind,
  - die Förderung des Risikobewusstseins,
  - die regelmäßige Bewertung und gegebenenfalls Weiterentwicklung der Methoden und Prozesse zur Risikobewertung und -überwachung,
  - das Vorschlagen von Limiten,
  - die Beurteilung von geplanten Strategien unter Risikoaspekten,
- die Überwachung des Risikomanagementsystems, in diesem Zusammenhang insbesondere
  - die Entwicklung von Prozessen und Verfahren zur Überwachung des Risikomanagementsystems und
  - die fortlaufende Überwachung der Eignung des Risikomanagementsystems,
- die Überwachung des Risikoprofils des Unternehmens, in diesem Zusammenhang insbesondere
  - die Identifikation, Bewertung und Analyse der Risiken mindestens auf aggregierter Ebene,
  - die Überwachung der Maßnahmen zur Risikobegrenzung,
  - die Überwachung der Limite sowie der Risiken auf aggregierter Ebene und
  - die Koordination der Durchführung und Dokumentation der unternehmenseigenen Risiko- und Solvabilitätsbeurteilung,
- die Berichterstattung über wesentliche Risikoexponierungen, das Risikoprofil sowie die Eignung des Risikomanagementsystems und gibt Hinweise zumindest auf wesentliche Mängel bzw. Verbesserungspotentiale des Risikomanagementsystems,
- die Beratung des Vorstands in Fragen des Risikomanagements und die Weiterentwicklung dieses.

Die Risikomanagementfunktion arbeitet bei der Erstellung der Solvabilitätsübersicht sowie bei der Bewertung von Risiken eng mit der versicherungsmathematischen Funktion zusammen.

## Risikostrategie

Die vom Vorstand festgelegte Risikostrategie wird aus der Geschäftsstrategie abgeleitet und umfasst Aussagen zu Art, Umfang und Komplexität der Risiken sowie zur Risikotragfähigkeit. Die Risikokommission bereitet die Beschlussfassung des Vorstands zur Risikostrategie inkl. der Limite für die Risikotragfähigkeit vor. Eine Beschlussfassung über die Risikostrategie erfolgt jährlich.

Bei der Entscheidung über die Geschäftsstrategie wird das Ergebnis der vorausschauenden Beurteilung der unternehmenseigenen Risiken berücksichtigt. In der Risikostrategie sind Strategien zur Steuerung der wesentlichen Risiken und deren Auswirkungen auf den Solvenzkapitalbedarf (SCR), den Gesamtsolvabilitätsbedarf (Overall Solvency Needs, OSN), die Eigenmittel sowie Maßnahmen (Kapitalunterlegung und/oder Risikominderungstechniken) entsprechend dem Risikoprofil enthalten.

Die Steuerung basiert auf der vorausschauenden Beurteilung von Erfolgsfaktoren sowie auf der Ableitung von Zielgrößen für die KA und deren Unternehmensbereiche. Im Rahmen des jährlichen strategischen Planungsprozesses wird die Strategische Planung für die kommenden vier Jahre unter Berücksichtigung der Risikotragfähigkeit sowie der Rahmendaten der DZ BANK vorgenommen.

## Risikomanagementprozess

Im Folgenden wird der Ablauf der unternehmenseigenen Risiko- und Solvabilitätsbeurteilung (Own Risk and Solvency Assessment, ORSA) dargestellt. Die Begriffe Risikomanagementprozess und ORSA-Prozess sind synonym zu verwenden.

Der ORSA-Prozess ist integraler Bestandteil des Risikomanagements. Die Rahmenbedingungen des Risikomanagementprozesses, das heißt die Risikogrundsätze, die Festlegung der methodischen Grundlagen, die organisatorische Struktur, die Abgrenzung der zu betrachtenden Unternehmensbereiche und die Zuordnung von Verantwortlichkeiten und Aufgaben, werden vom Vorstand vorgegeben.

Bezugspunkt der ORSA-Durchführung ist der 31. Dezember eines Geschäftsjahres. Der Vorstand betrachtet ORSA als wichtiges Instrument, um ein umfassendes Bild über die Risiken vermittelt zu bekommen, denen die KA ausgesetzt ist oder in Zukunft ausgesetzt sein könnte.

Der ORSA wird einmal pro Jahr vollständig durchgeführt. Unterjährig wird mindestens zu den Quartalsstichtagen die Risikosituation im Rahmen der Risikokommission analysiert. Die Durchführung des ORSA ist im ersten Halbjahr des darauffolgenden Geschäftsjahres vorgesehen.

Aufgrund der ablauforganisatorischen Regelungen mit einer vierteljährlich stattfindenden Risikokommission ist eine dauerhafte Auseinandersetzung mit der Risikosituation – einschließlich der Sicherstellung einer ausreichenden Solvenz – gewährleistet. Darüber hinaus ist der nicht-reguläre ORSA etabliert. Der nicht-reguläre ORSA ist gemäß aufsichtsrechtlicher Anforderung anlassbezogen immer dann durchzuführen, wenn sich das Risikoprofil des Unternehmens wesentlich verändert hat. Hierfür wurden Auslöser definiert. Somit ist die Überwachung der jederzeitigen Risikotragfähigkeit gewährleistet.

Die Vorgaben zur Einhaltung der Datenqualität werden durch das Grundsatzdokument „Risikodaten-Qualitätsmanagement“ beschrieben. Das Ziel dieses Grundsatzdokuments ist es, einen einheitlich gültigen Standard für die Sicherstellung der Datenqualität zu definieren.

### Risikoidentifikation

Die Identifikation der Risiken ist aufgrund der sich ständig ändernden Verhältnisse und Anforderungen eine kontinuierliche Aufgabe. Sie ist bei der R+V in die alltäglichen Arbeitsabläufe integriert. Die Integration fördert das Risikobewusstsein bei den Mitarbeitern und reduziert zugleich den Umsetzungsaufwand. Alle Risiken im Unternehmen sind strukturiert und systematisch unternehmensweit zu definieren und zu erfassen. Die Risikoidentifikation wird einmal jährlich vollumfänglich im Rahmen der Risikoinventur durchgeführt.

Ziel der Risikoidentifikation ist es, eine vollständige Übersicht über die wesentlichen Risiken im Unternehmen zu erhalten. In einem ersten Schritt erfolgt bei der Risikoinventur eine Identifikation und Dokumentation aller Risiken inklusive Beschreibung der Risikomerkmale und Risikotreiber. Sämtliche Risiken werden anhand des Wesentlichkeitskonzepts eingeteilt. Die Auflistung, Beschreibung und Einteilung stellt im Ergebnis das Risikoprofil dar.

### Risikobewertung und -analyse

Aufbauend auf den Ergebnissen der Risikoidentifikation erfolgt eine Analyse und Bewertung der wesentlichen Risiken anhand quantitativer und qualitativer Methoden. Wesentliche Risiken, die bereits in anderen Risikokategorien berücksichtigt werden, sind nicht zwingend einer separaten Analyse und Bewertung zu unterziehen. Die Risikomessung erfolgt mittels der Standardformel gemäß den Vorgaben von Solvency II. Die Ermittlung der Risikokapitalanforderung beruht auf dem Risikomaß Value-at-Risk (VaR) zum Konfidenzniveau 99,5 % über einen Zeithorizont von einem Jahr. Die Ergebnisse der Risikobewertungen sind zum einen das SCR gemäß der Säule 1 von Solvency II und zum anderen der OSN gemäß den Anforderungen der Säule 2. Diesen Kapitalanforderungen stehen die anrechenbaren ökonomischen Eigenmittel gegenüber.

Die generelle Grundlage zur Bestimmung der Kapitalanforderungen ist eine ökonomische Betrachtung der Finanz- und Risikosituation des Versicherungsunternehmens, die in einem Gesamtbilanzansatz erfolgt.

Im ersten Schritt müssen Versicherungsunternehmen eine Solvabilitätsübersicht aufstellen, welche ökonomische Werte aller Vermögenswerte und Verbindlichkeiten enthält. Aus der Differenz dieser Werte ergeben sich die vorhandenen ökonomischen Eigenmittel. Im zweiten Schritt ist auf Basis der Risiken in allen Aktiv- und Passivpositionen (risikobasierter Ansatz) der Kapitalbedarf zu bestimmen, das SCR. Ausreichende Solvabilität ist gegeben, wenn die ökonomischen Eigenmittel das SCR übersteigen.

Die im Rahmen der Standardformel vorgeschlagene Modellierung und Parametrisierung soll grundsätzlich ein „durchschnittliches“ europäisches Versicherungsunternehmen abbilden. Daher kann es sein, dass die unternehmensspezifische Risikosituation nicht bzw. nicht angemessen abgebildet wird. Explizites Ziel im Rahmen der Umsetzung der Solvency II-Anforderungen ist die angemessene Abbildung und Bewertung des spezifischen Risikoprofils. Die in diesem Zusammenhang eingesetzte Angemessenheitsprüfung verfolgt das Ziel, die aus der Standardformel abgeleitete Modellierung und Parametrisierung zu überprüfen.

Sofern die aus den Anforderungen an die Standardformel abgeleiteten Bewertungsansätze die spezifische Risikosituation der KA nicht abbilden, sind für diese Bewertungsansätze interne Weiterentwicklungen erforderlich, um die korrekte interne Sicht auf die Solvabilitätsanforderung zu gewährleisten.

Eine Überprüfung der zur Risikoberechnung angewendeten Modelle und Methoden findet im Rahmen der operativen Prozesse statt. Ziel der Validierung ist die Erfüllung aufsichtsrechtlicher, konzern- und unternehmensinterner Vorgaben und damit ein Verständnis über die Qualität und die Stärken und Schwächen der zur Risikoberechnung eingesetzten Modelle. Es wird untersucht, ob die zur Risikoberechnung eingesetzten Modelle geeignet sind, die Risiken von der R+V angemessen zu quantifizieren. Ergebnis der Validierungshandlungen ist damit eine Aussage darüber, ob die Modelle für den Einsatzzweck geeignet sind und ob sie die gestellten Anforderungen erfüllen.

Die von der R+V regelmäßig durchgeführten Stresstests setzen sich aus makroökonomischen und hypothetischen Stresstests zusammen.

Zusätzlich werden neben dem Basisfall definierte Szenarien (z.B. Risikoszenario) über den Planungshorizont projiziert und analysiert.

### Risikosteuerung

Unter Risikosteuerung ist die operative Umsetzung der Risikostrategie in den risikotragenden Geschäftseinheiten zu verstehen. Die Risikosteuerung erfolgt gemäß den in der Risikostrategie beschriebenen Verfahren. Die verantwortlichen Geschäftseinheiten treffen Entscheidungen zur bewussten Übernahme oder Vermeidung von Risiken. Dies geschieht unter Berücksichtigung vorgegebener Rahmenbedingungen und Risikolimitierungen bzw. der vereinbarten Schwellenwerte. Die operative Umsetzung erfolgt auch durch die jeweiligen Zeichnungs- und Anlagerichtlinien.

Die Anwendung von Risikominderungstechniken ist Teil der Risikostrategie. Die Leitlinie „Rückversicherung und andere Risikominderungstechniken“ beinhaltet die zentralen Vorgaben, die Aufbauorganisation sowie die wesentliche Ablauforganisation für den Einsatz von Rückversicherung zu Zwecken der Risikominderung und den Einsatz weiterer Risikominderungstechniken.

Die Ergebnisse des ORSA und die während der ORSA-Durchführung gewonnenen Einblicke werden im Kapitalmanagement (siehe auch Kapitel E.1), in der geschäftlichen Planung und bei der Entwicklung und Konzeption neuer Produkte berücksichtigt.

Der Produktmanagement-Prozess der R+V beschreibt den Prozess, der bei der Entwicklung, Konzeption und Einführung neuer Versicherungsprodukte einzuhalten ist. Dabei ist ein Bestandteil des Produktmanagement-Prozesses der R+V die Risikoeinschätzung neuer Produkte. Für die Einführung neuer Finanzprodukte ist ebenfalls ein expliziter Prozess ("Neue-Produkte-Prozess") festgelegt, bei dem die mit dem neuen Finanzprodukt verbundenen Risiken beurteilt werden.

## Risikoüberwachung

Zur Risikoauslastung wird die SCR- bzw. OSN-Bedeckungsquote der KA anhand von Schwellenwerten (< 150 % Steuerungsmaßnahmen sind zu ergreifen, < 125 % aufsichtsrechtliche Schritte sind einzuleiten) bewertet und quartalsweise bzw. jährlich in der Risikokommission der R+V berichtet. Die Auswirkungen von Rückversicherungsentscheidungen, Rückversicherungsstrukturen und Haftungsstrecken auf die Risikotragfähigkeit wird regelmäßig überprüft.

Durch Projektion des OSN bzw. SCR und der Eigenmittel der KA wird vorausschauend betrachtet, ob die gesetzten Limits im Planungszeitraum eingehalten werden.

## Risikoberichtswesen

Bei wesentlichen Veränderungen von Risiken sind Meldungen an den Vorstand vorgesehen. Die risikorelevanten Unternehmensinformationen werden den zuständigen Aufsichtsgremien vierteljährlich sowie bedarfsweise ad hoc zur Verfügung gestellt.

Im Rahmen der Durchführung des ORSA-Prozesses wird ein ORSA-Bericht verfasst. Die R+V übermittelt den internen ORSA-Bericht nach Freigabe durch den Vorstand als externen ORSA-Bericht an die BaFin.

Die Ergebnisse und Schlussfolgerungen des ORSA werden nach Abnahme durch den Vorstand an die Bereichsleiterinnen und Bereichsleiter der R+V und die Mitglieder der Risikokommission übermittelt, die diese im Rahmen der dezentralen Verantwortung an ihre Mitarbeitenden weitergeben.

## Inhaltliche Verknüpfung der Unternehmenssteuerung mit den Ergebnissen des ORSA

Der Vorstand betrachtet ORSA als wichtiges Instrument, um ein umfassendes Bild über die Risiken vermittelt zu bekommen, denen die R+V ausgesetzt ist oder in Zukunft ausgesetzt sein könnte. Die Ergebnisse des ORSA und die während der ORSA-Durchführung gewonnenen Einblicke werden im Kapitalmanagement, in der geschäftlichen Planung und bei der Entwicklung und Konzeption neuer Produkte berücksichtigt. Bei der R+V findet daher eine inhaltliche Verknüpfung der Unternehmenssteuerung mit den Ergebnissen des ORSA statt.

Bestehende Gremien werden genutzt, um die ORSA-Ergebnisse zu hinterfragen. Dies erfolgt u.a. zu einem Großteil im Rahmen der Vorstandsklausuren. Im Rahmen dieser Klausuren und regulärer Vorstandssitzungen werden die Ergebnisse des ORSA diskutiert.

Durch den ORSA wird der Vorstand der R+V in die Lage versetzt, zu beurteilen, wie sich die Risiken im Kapitalbedarf widerspiegeln. Die Mitglieder des Vorstandes sorgen für eine angemessene Ausgestaltung des ORSA und steuern dessen Durchführung.

Unter Berücksichtigung der Erkenntnisse aus dem ORSA genehmigt der Vorstand die lang- und kurzfristige Kapitalplanung unter Beachtung der von ihm festgelegten Geschäfts- und Risikostrategie im Rahmen der

Vorstandsklausurtagungen der R+V Versicherung AG im Frühjahr und Herbst. Dieser Plan umfasst Alternativen, um sicherzustellen, dass die Kapitalanforderungen selbst unter unerwartet ungünstigen Umständen erfüllt werden können.

## B.4 Internes Kontrollsystem

### Beschreibung des internen Kontrollsystems

Das interne Kontrollsystem (IKS) der R+V ist die Gesamtheit aller organisatorischen und technischen Maßnahmen, Kontrollen und Funktionen, die dazu dienen, die Wirksamkeit und Wirtschaftlichkeit der Geschäftstätigkeit zu unterstützen und sicherzustellen, dass alle zu beachtenden Gesetze und Verordnungen sowie alle aufsichtsbehördlichen Anforderungen und internen Vorgaben eingehalten werden. Das IKS soll ebenfalls sicherstellen, dass die im Zusammenhang mit der Geschäftstätigkeit stehenden Informationen an interne oder externe Adressaten vollständig und zutreffend sind. Das IKS umfasst alle Unternehmensebenen und auch ausgegliederte Bereiche und Prozesse.

Das IKS stellt konzeptionell ein Element des gesamten integrierten Kontroll- und Steuerungssystems im Sinne des Modells der drei Verteidigungslinien dar, in dem die Zuständigkeiten und Kontrollaktivitäten aller Organisationseinheiten und der Schlüsselfunktionen ineinandergreifen.

Zur Einrichtung und Durchführung interner Kontrollen sind durch die R+V-interne Leitlinie „Interne Kontrollsysteme (IKS)“ alle Unternehmensbereiche verpflichtet. Die IKS-Leitlinie richtet sich an Mitarbeitende und Führungskräfte. Sie legt die Vorgaben an die risikoorientierte Prüfung der Ablauforganisation, die daran anknüpfende Einrichtung und Dokumentation angemessener Kontrollmaßnahmen fest sowie die regelmäßige und anlassbezogene Überprüfung dieser Risikoeinschätzungen und der Angemessenheit der Kontrollmaßnahmen. Darüber hinaus regelt die IKS-Leitlinie die Durchführung und Dokumentation der vorgesehenen Kontrollmaßnahmen, den Umgang mit etwaig festgestellten Defiziten sowie die diesbezüglichen Melde- und Berichtswege, insbesondere auch an die Schlüsselfunktionen. Die Kontrollprozesse sind integraler Bestandteil der Aufbau- und Ablauforganisation bei der R+V.

Die interne Revision der R+V überprüft die Angemessenheit und Wirksamkeit des gesamten IKS. Dies geschieht durch unabhängige und objektive Prüfung der vorgelagerten Verteidigungslinien.

### Compliance-Funktion

Die Aufgabe der Compliance-Funktion liegt vorrangig in der Überwachung der Einhaltung der externen Anforderungen und in der Sicherstellung der Rechtmäßigkeit interner Vorgaben und Verfahren. Darüber hinaus berät sie den Vorstand in Bezug auf die Einhaltung der für den Betrieb des Versicherungsgeschäfts geltenden Gesetze und Verwaltungsvorschriften, beurteilt die möglichen Auswirkungen von Änderungen des Rechtsumfeldes für das Unternehmen und identifiziert und beurteilt das mit der Verletzung der rechtlichen Vorgaben verbundene Risiko (Compliance-Risiko).

Die Compliance-Funktion wird wegen der übergreifenden Organisation der Geschäftsprozesse unternehmensübergreifend durch eine zentrale Compliance-Stelle in Kooperation mit dezentralen Compliance-Stellen

der Vorstandsressorts der R+V Versicherung AG wahrgenommen. Die zentrale Compliance-Stelle ist bei der R+V Versicherung AG und dort beim Bereich Konzern-Recht angesiedelt. Die übrigen deutschen R+V Versicherungsunternehmen haben die Compliance-Funktion an die R+V Versicherung AG ausgegliedert. Die Mitarbeitenden der zentralen Compliance-Stelle nehmen auch Aufgaben im Rahmen der allgemeinen Rechtsberatung wahr, wobei die Vermeidung von potenziellen Interessenkonflikten sichergestellt wird. Die Mitarbeitenden in den dezentralen Compliance-Stellen sind teilweise auch mit Aufgaben des Risikomanagements oder allgemeiner Rechtsberatung betraut, wobei auch insoweit potenzielle Interessenkonflikte vermieden werden.

Zentrales Koordinations-, Entscheidungs- und Berichtsgremium der Compliance-Funktion ist die vierteljährlich stattfindende Compliance-Konferenz. Dort werden die Aktivitäten der zentralen Compliance-Stelle und der dezentralen Compliance-Stellen berichtet und koordiniert sowie relevante Vorfälle behandelt. In der Compliance-Konferenz finden zudem Informationsaustausch und Interaktion mit den anderen Schlüsselfunktionen statt, deren Inhabende als Gäste mit Rederecht zu jeder Sitzung geladen werden. Bei besonders gravierenden Verstößen sind Ad-hoc-Meldungen auch jenseits der Compliance-Konferenz an die zentrale Compliance-Stelle vorgesehen.

Inhabende Person der Compliance-Funktion ist die Leitungsperson des Bereichs Konzern-Recht. Sie berichtet unmittelbar an den Vorstand und ist organisatorisch direkt dem Vorstandsvorsitzenden der R+V Versicherung AG zugeordnet.

## B.5 Funktion der Internen Revision

§ 30 VAG verpflichtet Versicherungsunternehmen eine Interne Revision einzurichten. Im Rahmen des sogenannten „Three-lines-of-defence-Modells“ nimmt die Interne Revision ihre Aufgaben auf der dritten Verteidigungslinie wahr. Die übrigen drei Schlüsselfunktionen – die Compliance-Funktion, die Risikomanagement-Funktion sowie die versicherungsmathematische Funktion – gehören der zweiten Verteidigungslinie an.

Die Revisionsfunktion wird durch die Konzern-Revision der R+V Versicherung AG wahrgenommen. Sie ist eine von den operativen Geschäftsprozessen losgelöste, unabhängige und organisatorisch selbstständige Funktion zur Überwachung aller Unternehmensbereiche. Sie ist der Geschäftsleitung unmittelbar unterstellt und organisatorisch direkt dem Vorstandsvorsitzenden zugeordnet. Die Konzern-Revision hat zur Wahrung ihrer Aufgaben ein uneingeschränktes Informationsrecht. Der Leiter der Konzern-Revision ist verantwortlicher Inhaber der Schlüsselfunktion Interne Revision.

Die Revisionsfunktion erbringt unabhängige und objektive Prüfungs- und Beratungsleistungen, welche darauf ausgerichtet sind, Mehrwerte zu schaffen und die Geschäftsprozesse zu verbessern. Sie unterstützt die Organisation bei der Erreichung ihrer Ziele, indem sie mit einem systematischen und zielgerichteten Ansatz die Effektivität des Risikomanagements, der Kontrollen sowie der Führungs- und Überwachungsprozesse bewertet und diese zu verbessern hilft.

Das Hauptziel der Revisionsfunktion ist, das Unternehmen vor Vermögensverlusten zu schützen. Die Aufgaben sowie die Aufbau- und Ablauforganisation der Internen Revision werden durch verschiedene deutsche



und europäische Normen sowie verschiedene Prüfungs- und Revisionsstandards vorgegeben. Die Handlungsweisen der Revisionsfunktion orientieren sich zudem an den berufsständischen deutschen (Deutsches Institut für Interne Revision - DIIR) und internationalen Standards (Institute of Internal Auditors - IIA).

Die Revisionsplanung erfolgt risikoorientiert und wird jährlich, so auch 2023, im Revisionsystem aktualisiert. Sie beinhaltet die Prüfungsgebiete, die eine Kombination der Prüfungsthemen mit allen zu prüfenden Bereichen und Prozessen darstellen. Im Zuge der Planung werden auch Kapazitäten für außerplanmäßige Revisionsprüfungen vorgehalten.

Anti-Fraud-Management, die Abwehr strafbarer und arglistiger Angriffe auf das Gesellschaftsvermögen, hat auch in der R+V Gruppe Bedeutung. Seitens der Konzern-Revision wird das Thema Anti-Fraud-Management seit mehreren Jahren koordiniert und im Unternehmen vorangetrieben.

## B.6 Versicherungsmathematische Funktion

Die versicherungsmathematische Funktion (VMF) ist in erster Linie mit Kontrollaufgaben im Hinblick auf die ordnungsgemäße Bildung der versicherungstechnischen Rückstellungen in der Solvabilitätsübersicht betraut. Neben dieser Kontrolltätigkeit nimmt die VMF weitere Aufgaben wahr. Dies umfasst unter anderem eine Stellungnahme zur allgemeinen Zeichnungs- und Annahmepolitik sowie zur Angemessenheit der Rückversicherungsvereinbarungen und die Unterstützung der Risikomanagementfunktion im Rahmen der unternehmenseigenen Risiko- und Solvabilitätsbeurteilung.

Die VMF erstellt einmal pro Jahr einen schriftlichen Bericht über die wesentlichen Erkenntnisse ihrer Aufgaben, der dem Vorstand vorgelegt wird. Zusätzlich berichtet die VMF bei Bedarf anlassbezogen an den Vorstand.

Die VMF ist so eingerichtet, dass sie frei von Einflüssen ist, die eine objektive, faire und unabhängige Aufgabenerfüllung beeinträchtigen können. Sie verfügt über eigene Mitarbeiter, die nur der verantwortlichen Person für die VMF unterstellt sind.

Die VMF ist gleichrangig und gleichberechtigt neben den anderen Schlüsselfunktionen, ohne dass diese gegenseitig weisungsbefugt sind. Um die geforderte Trennung von Berechnung und Validierung der versicherungstechnischen Rückstellungen sicherzustellen, ist die Durchführung der Validierung der versicherungstechnischen Rückstellungen durch die VMF jeweils organisatorisch von der Berechnung der versicherungstechnischen Rückstellungen getrennt.

Zur Abstimmung von gruppenweiten Vorgaben besteht ein gemeinsames Gremium der Versicherungsmathematischen Funktionen der R+V Gruppe („VMF-Komitee“). Daneben finden regelmäßig Gespräche mit der Funktion der internen Revision, der Compliance-Funktion sowie der Risikomanagementfunktion statt.



## B.7 Outsourcing

Das Solvency II-Recht enthält aufsichtsrechtliche Anforderungen für bestimmte Dienstleistungsverträge, mit denen das Unternehmen Tätigkeiten an andere Unternehmen auslagert. Welche Pflichten für den jeweiligen Ausgliederungsvorgang zu erfüllen sind, hängt davon ab, in welche Kategorie der Vertrag einzuordnen ist. Aufsichtsrechtlich relevant sind nur ein Teil der Ausgliederungsvorgänge, also nur Verträge über die Ausgliederung einer „Funktion“ oder „wichtigen Funktion“, einer „Versicherungstätigkeit“ oder „wichtigen Versicherungstätigkeit“ oder einer „Schlüsselfunktion“. Für Verträge, die eine Funktion bzw. Versicherungstätigkeit ausgliedern, werden bestimmte Pflichtinhalte in die Ausgliederungsverträge aufgenommen (u.a. Weisungs- und Kontrollrechte des ausgliedernden Unternehmens und der Aufsicht) und die Verträge ins Risikomanagement mit einbezogen. Bei Ausgliederung einer Schlüsselfunktion wird zusätzlich ein Ausgliederungsbeauftragter bestimmt, der den Dienstleister überwacht sowie Eignung und Zuverlässigkeit der betroffenen Mitarbeiter des Dienstleisters sichergestellt.

Die interne und externe Ausgliederung von Tätigkeiten bietet Qualitäts- und Kostenvorteile. Dabei zieht die Ausgliederung aber auch verschiedene, ausgliederungsspezifische Risiken nach sich, die identifiziert, analysiert und von einem angemessenen Risikomanagement begleitet werden.

Der Ausgliederungsprozess besteht – sowohl für externe als auch für interne Ausgliederungsvorgänge – aus vier Phasen:

- Prüfungs- und Auswahlphase
- Verhandlung und Vertragsabschluss
- Laufender Vertrag
- Beendigung und Abwicklung

In jeder dieser Phasen sind Vorgaben definiert, die zum großen Teil davon abhängen, wie der Ausgliederungsvertrag aufsichtsrechtlich zu klassifizieren ist.

Für die KA wurden keine wichtigen Funktionen bzw. Versicherungstätigkeiten extern ausgegliedert.

Folgende wichtige Funktionen bzw. Versicherungstätigkeiten der KA wurden intern an Gesellschaften der R+V-Gruppe ausgegliedert:

- Vermögensanlage inklusive zentraler Gelddisposition/Finanzclearing, Vermögensverwaltung, Finanzplanung
- Funktionsausgliederung Vertrieb
- EDV (Systembetrieb, Systementwicklung, Konzeption, Steuerung und IT-Sicherheitsmanagement)
- Vertriebsunterstützung und strategische Vertriebskoordination (inkl. Aufgaben des Produktmanagementprozesses)
- Rechnungswesen
- Beschwerdemanagementfunktion
- Bestandsverwaltung (inkl. Aufgaben des Produktmanagementprozesses), Leistungsbearbeitung
- Gesellschaftsübergreifende Koordination des Rechnungswesens

- Gesellschaftsübergreifendes Controlling (einschließlich zentralem Ausgliederungscontrolling für ausgegliederte Schlüsselfunktionen)
- Rückversicherungsbetreuung
- Interne Revision
- Risikomanagement-Funktion
- Compliance Funktion
- Versicherungsmathematische Funktion

Die Dienstleister sind in der Bundesrepublik Deutschland ansässig.

## B.8 Bewertung des Governance-Systems

In der Governance-Leitlinie „Interne Revision“ hat der Vorstand die Konzern-Revision beauftragt, eine Überprüfung der Geschäftsorganisation (Governance) durchzuführen. Der Umfang der Überprüfung richtet sich insbesondere nach den Anforderungen der §§ 23 – 32 VAG (auf Gruppenebene jeweils in Verbindung mit § 275 VAG). Die Überprüfung der Geschäftsorganisation (Governance) nach § 23 Abs. 2 VAG wurde im Jahr 2023 durch die Konzern-Revision vorgenommen. Der Revisionsbericht wurde an alle Vorstände der deutschen Versicherungsgesellschaften der R+V-Gruppe verteilt.

Die Ergebnisse aus der revisionsseitigen Überprüfung der Geschäftsorganisation (Governance) ließen auf ein angemessenes und wirksames Governance-System schließen. Aus der zusammenfassenden Bewertung aller Erkenntnisquellen ergab sich für die Revision, dass im geprüften Zeitraum die Geschäftsorganisation und die Unternehmenssteuerung im Einklang mit der Geschäftsstrategie und der Risikostrategie des Unternehmens standen.

Die im Rahmen von § 23 Abs. 2 VAG geforderte zukunftsgerichtete Gesamtbewertung des Governance-Systems (inkl. der Konzern-Revision als dessen Bestandteil) erfolgte durch den Vorstand. Der Vorstand kam bei dieser zukunftsgerichteten Gesamtbewertung des Governance-Systems, auch gestützt auf die Prüfungsergebnisse der Revision, zu dem Ergebnis, dass die Geschäftsorganisation und die Unternehmenssteuerung im Einklang mit der Geschäftsstrategie und der Risikostrategie des Unternehmens waren.

## B.9 Sonstige Angaben

Im Berichtszeitraum lagen keine berichtspflichtigen sonstigen Informationen vor.

## C Risikoprofil

Im Risikoprofil der KA werden die Risiken erfasst, denen die Gesellschaft ausgesetzt ist.

Ausgangspunkt ist die Identifikation und Dokumentation sämtlicher für das Unternehmen vorhandener Risiken. Alle identifizierten Risiken werden im Rahmen der Wesentlichkeitsprüfung anhand quantitativer und qualitativer Kriterien eingeschätzt und als wesentlich oder nicht wesentlich eingestuft.

Die Ergebnisse der Risikoidentifikation und der Wesentlichkeitseinstufung werden im Risikoprofil dargestellt. Das Risikoprofil enthält somit alle wesentlichen und unwesentlichen Risiken.

Die KA bewertet ihre Risiken zur Messung der aufsichtsrechtlichen Kapitalanforderungen mittels der Standardformel (siehe Kapitel E.2). Das Modell folgt einem Value-at-Risk Ansatz über einen einjährigen Horizont zu einem Sicherheitsniveau von 99,5%.

Die regelmäßig durchgeführten Stresstests setzen sich aus zwei verschiedenen Stresstestarten zusammen. Es werden makroökonomische Stresstests und hypothetische Stresstests berechnet. Bei den makroökonomischen Stresstests handelt es sich um risikoartenübergreifende Stresstests, in denen mehrere Risikofaktoren und Bewertungsparameter in verschiedenen Risikoarten simultan verändert werden. Die hypothetischen Stresstests hingegen sind sogenannte risikoartenspezifische Stresstests, in denen jeweils nur ein Risikoparameter verändert wird.

Nachfolgend ist die Risikoexponierung der KA zum Stichtag gemäß den aufsichtsrechtlichen Kapitalanforderungen dargestellt:

SCR / MCR	
IST 2023	
	in TEuro
Marktrisiko	72.074
Gegenparteiausfallrisiko	11.564
Lebensversicherungstechnisches Risiko	432
Nichtlebensversicherungstechnisches Risiko	147.183
Diversifikation	-45.694
<b>Basissolvenzkapitalanforderung</b>	<b>185.559</b>
Operationelles Risiko	19.916
Verlustausgleichsfähigkeit der latenten Steuern	-20.870
<b>Solvenzkapitalanforderung</b>	<b>184.606</b>
<b>Mindestkapitalanforderung</b>	<b>56.213</b>

## C.1 Versicherungstechnisches Risiko

### Risikoexponierung

#### Nichtlebensversicherungstechnisches Risiko

Die KA betreibt die Kraftfahrtversicherung über den Vertriebsweg Makler und Mehrfachagenten. Das Versicherungsprogramm umfasst die Kraftfahrtversicherung einschließlich der Beistandsleistungsversicherung. Die Gesellschaft betrieb im Geschäftsjahr ausschließlich das selbst abgeschlossene Versicherungsgeschäft. Aufgrund dieses Geschäftsmodells wurde für die Gesellschaft das Nichtlebensversicherungstechnische Risiko mit allen Submodulen identifiziert. Da die Submodule Prämien- und Reserverisiko sowie Katastrophenrisiko Nichtleben als wesentlich eingestuft werden, ist das Nichtlebensversicherungstechnische Risiko der KA gesamthaft als wesentlich einzustufen.

NICHTLEBENSVERSICHERUNGSTECHNISCHES RISIKO		
Risiken	Beschreibung	Einstufung
<b>Nichtlebensversicherungstechnisches Risiko</b>	Das Nichtlebensversicherungstechnische Risiko bezeichnet die Gefahr, die sich aus der Übernahme von Nicht-Lebensversicherungsverpflichtungen ergibt, und zwar in Bezug auf die abgedeckten Risiken und die verwendeten Prozesse bei der Ausübung des Geschäfts.	<b>Wesentlich</b>
Prämien- und Reserverisiko	Das Prämien- und Reserverisiko bezeichnet die Gefahr eines Verlusts oder einer nachteiligen Veränderung des Werts der Versicherungsverbindlichkeiten, die sich aus Schwankungen in Bezug auf das Eintreten, die Häufigkeit und die Schwere der versicherten Ereignisse und in Bezug auf das Eintreten und den Betrag der Schadenabwicklung ergibt.	Wesentlich
Katastrophenrisiko Nichtleben	Risiko eines Verlusts oder einer nachteiligen Veränderung des Werts der Versicherungsverbindlichkeiten, das sich aus einer signifikanten Ungewissheit in Bezug auf die Preisfestlegung und die Annahmen bei der Rückstellungsbildung für extreme oder außergewöhnliche Ereignisse ergibt.	Wesentlich
Stornorisiko	Das Stornorisiko beschreibt die Gefahr eines Verlusts oder einer nachteiligen Veränderung des Werts der Versicherungsverbindlichkeiten, die sich aus Veränderungen in der Höhe oder bei der Volatilität der Storno-, Kündigungs-, Verlängerungs- und Rückkaufsraten von Versicherungspolizen ergibt.	Nicht wesentlich

#### Prämien- und Reserverisiko

Prämien sind nach versicherungsmathematischen Grundsätzen so kalkuliert, dass die eingenommenen Prämien zur Deckung der zukünftig anfallenden Schäden und Kosten ausreichen. Um die zukünftigen Verpflichtungen für bereits im Bestand befindliche Verträge darzustellen, werden mit Hilfe aktuarieller Verfahren Prämienrückstellungen gebildet. Zur Darstellung der zukünftigen Verpflichtungen aus bereits eingetretenen Schadenfällen werden Schadenrückstellungen gebildet.

Die Möglichkeit der zufälligen Abweichung von den Annahmen bei der Preisfestlegung wie auch bei der Bildung der Schadenrückstellungen ist ein inhärentes Risiko eines Kraftfahrtversicherers. Aufgrund der potenziell relevanten Auswirkungen auf das Geschäftsergebnis wird das Prämien- und Reserverisiko der KA als wesentlich eingestuft.

## Katastrophenrisiko Nichtleben

Ein Katastrophenereignis bei einem Versicherungsunternehmen ist dadurch charakterisiert, dass ein Schadenereignis im Gegensatz zu Einzelschadenfällen sehr viele Versicherungsnehmer gleichzeitig trifft. Beim Katastrophenrisiko Nichtleben werden die folgenden Risiken unterschieden:

- Naturkatastrophenrisiko: Dieses kann sich in allen Versicherungszweigen realisieren, die eine Elementardeckung anbieten. Die Gefahren Sturm, Hagel und Überschwemmung sind bei der KA potentiell risikoreiche Gefahren
- Von Menschen verursachte Katastrophen (Man-Made-Risiko): Für das Risikoprofil der KA sind Man-Made-Risiken aus dem Geschäftsbereichen Kraftfahrt-Haftpflicht relevant

Die KA ist aufgrund des betriebenen Geschäfts diesen Risiken ausgesetzt. Durch den oben beschriebenen Charakter eines Katastrophenereignisses kann der dadurch entstehende Schaden in ungünstigen Fällen immens sein. Aufgrund der potentiell hohen Auswirkungen auf das Geschäftsergebnis wird das Katastrophenrisiko als wesentliches Risiko eingestuft.

## Lebensversicherungstechnisches Risiko

Es wurden das Langlebigkeits-, das Lebensversicherungskosten- und das Revisionsrisiko für die KA identifiziert. Da alle Subrisiken des Lebensversicherungstechnischen Risikos als nicht wesentlich eingestuft werden, ist das Lebensversicherungstechnische Risiko der KA auch gesamthaft als nicht wesentlich einzustufen.

## Krankenversicherungstechnisches Risiko

Die KA ist ein Schaden-/Unfallversicherer und bietet im Versicherungszweig Kfz-Versicherung den Zweig Kraftfahrt-Unfallversicherung an. Daher wurde für die Gesellschaft das krankenversicherungstechnische Risiko identifiziert und als nicht wesentlich eingestuft. Es werden das Krankenversicherungstechnische Risiko nAd Leben, nAd Nichtleben und das Katastrophenrisiko Krankenversicherung für die KA identifiziert. Da alle Submodule als nicht wesentlich eingestuft werden, ist das krankenversicherungstechnische Risiko der KA auch gesamthaft als nicht wesentlich einzustufen.

## Risikominderungstechniken / Risikosteuerung

Die Steuerung des Prämien- und Reserverisikos erfolgt durch eine gezielte Risikoselektion, eine risikogerechte Tarif- und Produktgestaltung sowie durch ertragsorientierte Zeichnungsrichtlinien. Zur Aufrechterhaltung eines ausgewogenen Risikoprofils achtet die KA darauf, große Einzelrisiken zu vermeiden. Durch den Einsatz von Planungs- und Steuerungsinstrumenten wird das Management frühzeitig in die Lage versetzt, unerwartete oder gefährliche Bestands- und Schadenentwicklungen zu erkennen und mit entsprechenden Maßnahmen der veränderten Risikosituation begegnen zu können. Um die genannten Risiken beherrschbar zu machen, unterliegt die Preisfindung einer genauen Kalkulation unter Verwendung mathematisch-statistischer Modelle.

Zur Risikominderung in der Versicherungstechnik kauft die KA obligatorischen und fakultativen Rückversicherungsschutz ein, formuliert Risikoausschlüsse und gestaltet risikogerechte Selbstbehalt-Modelle. Im Zusammenhang mit Rückversicherungsentscheidungen erfolgt eine regelmäßige Überprüfung der Risikotragfähigkeit. Daraus leiten sich Rückversicherungsstrukturen und Haftungsstrecken ab.

### Risikokonzentrationen

Risikokonzentrationen entstehen durch das Eingehen von einzelnen Risiken oder stark korrelierten Risiken, welche durch ein hohes Schaden- und Ausfallpotenzial gekennzeichnet sind.

Gegenstand regelmäßiger Analysen des Versicherungsbestands, die unter anderem mit Hilfe des Geoinformationssystems ZÜRS durchgeführt werden, sind Risikokonzentrationen und deren Veränderung im Zeitablauf. Die Nutzung geografischer Diversifikation und der Einsatz von Zeichnungsrichtlinien bilden die Basis der Steuerung des Risikos aus Naturkatastrophen.

### Risikosensitivitäten / -stresse

Für das Nichtlebensversicherungstechnische Risiko erfolgt eine Stressbetrachtung der erwarteten Inflation in der Schadenabwicklung. Im Prämien- und Reserverisiko sind die Rückstellungen der treibende Input zur Berechnung des Risikos. Aus diesem Grund wird für den hypothetischen Stresstest der Versicherungstechnik bei der Schadenerwartung eine zusätzliche Schadeninflation pro Jahr angenommen.

Im versicherungstechnischen Stresstest (Inflation) sinkt das Stornorisiko um 1.706 TEuro, das Prämien- und Reserverisiko steigt um 2.737 TEuro an. Insgesamt steigt das Nichtlebensversicherungstechnische Risiko um 2.539 TEuro. Das SCR steigt sogar um 7.775 TEuro, da die Risikoabsorption aus latenten Steuern sinkt. Die versicherungstechnischen Rückstellungen steigen um 26.337 TEuro, die Eigenmittel sinken um 11.863 TEuro.

Außerdem wird ein Naturkatastrophenstress simuliert. Dabei werden zwei sehr schwere Sturmereignisse angenommen. Sie verursachen Schäden, die zu einer Eigenmittelreduktion in einer Höhe, die der Sturm Bernd aus dem Jahr 2021 sowie der Wintersturm Kyrill aus dem Jahr 2007 heute anrichten würden, führen.

Im versicherungstechnischen Stresstest (Naturkatastrophen) steigt das SCR um 2.924 TEuro aufgrund eines Rückgangs der Risikoabsorption durch latente Steuern. Die Eigenmittel sinken um 6.135 TEuro.

Im Ergebnis sinkt die Risikotragfähigkeit in den Stresstests um 11 %- bzw. 5 %-Punkte.

BEDECKUNGSQUOTE IM STRESSTEST			
	Vor Stress	Inflation	Naturkatastrophen
31.12.2023			
Bedeckungsquote	129,5%	118,1%	124,2%

Wie bereits im Basisfall unterschreitet die Risikotragfähigkeit auch in den Stresstests den intern definierten Schwellenwert von 150%. Im Inflations- und Naturkatastrophenstresstest wird sogar der Schwellenwert von 125% unterschritten. Die Risikosituation der KA wird eng beobachtet und sowohl kurzfristig stabilisierende Maßnahmen als auch Maßnahmen zur langfristigen Stärkung der Risikotragfähigkeit wurden eingeleitet bzw. bereits umgesetzt.

## C.2 Marktrisiko

### Risikoexponierung

MARKTRISIKO			
Risiken	Beschreibung	Mapping zu den Solvency II- Modulen	Einstufung
<b>Marktrisiko</b>	Das Marktrisiko bezeichnet die Gefahr, die sich aus Schwankungen in der Höhe oder in der Volatilität der Marktpreise von Finanzinstrumenten ergibt, die den Wert der Vermögenswerte und Verbindlichkeiten des Unternehmens beeinflussen. Es spiegelt zudem die strukturelle Inkongruenz zwischen Vermögenswerten und Verbindlichkeiten insbesondere im Hinblick auf deren Laufzeit wider.		<b>Wesentlich</b>
Zinsrisiko	Das Zinsrisiko beschreibt die Sensitivität der Werte von Vermögenswerten, Verbindlichkeiten und Finanzinstrumenten in Bezug auf Veränderungen in der Zinskurve oder in Bezug auf die Volatilität der Zinssätze.	Zinsrisiko	Wesentlich
Aktienrisiko	Das Aktienrisiko beschreibt die Sensitivität der Werte von Vermögenswerten, Verbindlichkeiten und Finanzinstrumenten in Bezug auf Veränderungen in der Höhe oder bei der Volatilität der Marktpreise von Aktien.	Aktienrisiko	Wesentlich
Immobilienrisiko	Das Immobilienrisiko beschreibt die Sensitivität der Werte von Vermögenswerten, Verbindlichkeiten und Finanzinstrumenten in Bezug auf Veränderungen in der Höhe oder bei der Volatilität der Marktpreise von Immobilien.	Immobilienrisiko	Wesentlich
Spreadrisiko	Das Spreadrisiko beschreibt die Sensitivität der Werte von Vermögenswerten, Verbindlichkeiten und Finanzinstrumenten in Bezug auf Veränderungen in der Höhe oder in der Volatilität der Credit-Spreads über der risikofreien Zinskurve. Dabei setzt sich dieser Spread im Allgemeinen aus verschiedenen Komponenten zusammen (z.B. Prämien für potentielle Ausfälle, steuerliche Aspekte und eingeschränkte Liquidität/Fungibilität).	Spreadrisiko	Wesentlich
Währungsrisiko	Das Währungsrisiko beschreibt die Sensitivität der Werte von Vermögenswerten, Verbindlichkeiten und Finanzinstrumenten in Bezug auf Veränderungen in der Höhe oder bei der Volatilität der Wechselkurse.	Währungsrisiko	Wesentlich
Beteiligungsrisiko	Beteiligungsrisiko bezeichnet das Risiko, dass sich aus Wertveränderungen des Beteiligungsportfolios ergibt.	Aktienrisiko	Nicht wesentlich

Die KA betreibt die Kraftfahrtversicherung über den Vertriebsweg Makler und Mehrfachagenten und ist Bestandteil der R+V.

Die Anlagepolitik der Gesellschaft trägt durch Wahrung einer angemessenen Mischung und Streuung der Kapitalanlagen dem Ziel der Risikoverminderung in besonderem Maße Rechnung. Dies führt in der Folge dazu, dass bei der KA alle im Marktrisiko auftretenden Subrisiken – mit Ausnahme des Beteiligungsrisikos – in signifikantem Umfang vorhanden sind. Einen besonderen Anlageschwerpunkt bilden Kapitalanlagen in festverzinsliche Wertpapiere.

Aufgrund dieses Schwerpunktes können ein Zinstief und enge Credit-Spreads die R+V vor zusätzliche Herausforderungen stellen, sodass die Submodule Zins- und Spreadrisiko für die KA als besonders wesentlich eingestuft werden.

Bei der KA werden Aktien im Rahmen einer langfristigen Anlagestrategie zur Sicherstellung der Erfüllbarkeit der Verpflichtungen gegenüber den Versicherungsnehmern genutzt. Es besteht nicht der Anspruch, aus den kurzfristigen Schwankungen durch Realisierungen Gewinne zu erzielen.

### Risikominderungstechniken / Risikosteuerung

Die Steuerung der Risiken aus der Kapitalanlage erfolgt innerhalb der von EIOPA vorgegebenen Leitlinien, der Vorschriften des VAG, der aufsichtsrechtlichen Rundschreiben und der internen Anlagerichtlinien. Die Einhaltung der internen Regelungen in der Risikomanagement-Leitlinie für das Anlagerisiko sowie der weiteren aufsichtsrechtlichen Anlagegrundsätze und Regelungen wird bei der KA durch ein qualifiziertes Anlagemanagement, geeignete interne Kontrollverfahren, eine perspektivische Anlagepolitik sowie sonstige organisatorische Maßnahmen sichergestellt. Dabei umfasst die Steuerung der Risiken sowohl ökonomische als auch bilanzielle Aspekte. Auf organisatorischer Ebene begegnet die KA Anlagerisiken durch eine strikte funktionale Trennung von Anlage, Abwicklung und Controlling.

Die KA nimmt fortlaufend Erweiterungen und Verfeinerungen des Instrumentariums zur Risikoidentifikation, -bewertung und -analyse bei der Neuanlage und der Beobachtung des Anlagebestands vor, um den Veränderungen an den Kapitalmärkten zu begegnen und Risiken frühzeitig zu erkennen, zu begrenzen oder zu vermeiden.

Kapitalanlagerisiken begegnet die KA grundsätzlich durch Beachtung des Prinzips einer möglichst großen Sicherheit und Rentabilität bei Sicherstellung der jederzeitigen Liquidität, um die Qualität des Portfolios zu gewährleisten. Durch Wahrung einer angemessenen Mischung und Streuung der Kapitalanlagen trägt die Anlagepolitik der KA dem Ziel der Risikoverminderung in besonderem Maße Rechnung.

Bei der R+V werden regelmäßige Untersuchungen zum Asset-Liability-Management durchgeführt. Mithilfe von Stresstests und Szenarioanalysen wird der notwendige Umfang von Sicherungsmitteln zur Wahrung der Solvabilität laufend überprüft. Insbesondere werden Auswirkungen eines lang anhaltenden niedrigen Zinsniveaus sowie volatiler Kapitalmärkte systematisch geprüft.

### Risikokonzentrationen

Risikokonzentrationen sind Ansammlungen von Einzelrisiken, die aufgrund hoher Abhängigkeiten bzw. verwandter Wirkungszusammenhänge mit deutlich erhöhter Wahrscheinlichkeit gemeinsam schlagend werden. Die Abhängigkeiten und die Verwandtschaft der Wirkungszusammenhänge offenbaren sich teilweise erst in Krisensituationen.

Nach § 124 VAG müssen Versicherungsunternehmen ihre gesamten Vermögenswerte nach dem Grundsatz der unternehmerischen Vorsicht anlegen. Zu den gesetzlichen Anforderungen dieses Grundsatzes gehört auch:



- Anlagen sind in angemessener Weise so zu mischen und zu streuen, dass eine übermäßige Abhängigkeit von einem bestimmten Vermögenswert oder Emittenten oder von einer bestimmten Unternehmensgruppe oder einem geografischen Raum und eine übermäßige Risikokonzentration im Portfolio als Ganzem vermieden werden und
- Vermögensanlagen bei demselben Emittenten oder bei Emittenten, die derselben Unternehmensgruppe angehören, dürfen nicht zu einer übermäßigen Risikokonzentration führen.

Die R+V hat diese Anforderungen aus dem VAG weiter konkretisiert in ihrer Risikomanagementleitlinie für das Anlagerisiko. Dort sind insbesondere die quantitativen Beschränkungen zur Mischung sowie die schuldnernerbezogenen Beschränkungen zur Streuung festgelegt.

Im Sinne einer weiteren Detaillierung werden die Grundsätze aus der Risikomanagementleitlinie für das Anlagerisiko durch spezielle Richtlinien ergänzt, die Vorgaben und Bestimmungen zu einzelnen Anlageklassen beinhalten. Im Rahmen dieser speziellen Richtlinien sind weitere spezifische quantitative und schuldnernerbezogene Beschränkungen für die jeweilige Anlageform definiert.

Die Umsetzung dieser Normen bei Kapitalanlagen führt dazu, dass das Versicherungsunternehmen eine weitgehende Diversifizierung der Anlagerisiken beachtet und somit Risikokonzentrationen weitgehend vermieden werden.

### Risikosensitivitäten / -stresse

Für das Marktrisiko werden seitens der KA diverse hypothetische Stresstests durchgeführt, um die Auswirkungen eines Stresses einer einzelnen Risikoart auf die Risikotragfähigkeit der KA zu analysieren. Diese hypothetischen Stresstests für das Marktrisiko umfassen dabei die Subrisikokategorien Zinsrisiko, Spreadrisiko sowie Aktienrisiko.

Im Hinblick auf das Zinsrisiko wird eine Parallelverschiebung der Zinsstrukturkurve +/- 100 Basispunkte simuliert. Bei diesen Zinsszenarien wird ein Auf- bzw. Abschlag auf die momentane Swapzinskurve vorgenommen.

Durch die Parallelverschiebung der Zinsstrukturkurve um 100 Basispunkte nach oben sinkt das Marktrisiko um 1.940 TEuro. Der Rückgang des Risikokapitals für das Marktrisiko resultiert im Wesentlichen aus einem Rückgang des Spreadrisikos um 2.526 TEuro. Das SCR sinkt nur um 561 TEuro aufgrund des Rückgangs der Risikoabsorption durch latente Steuern. Die versicherungstechnischen Rückstellungen sinken um 22.018 TEuro, die Eigenmittel sinken insgesamt um 6.658 TEuro. Im Ergebnis sinkt die Risikotragfähigkeit um 3 %-Punkte.

Im entgegengesetzten Szenario, Parallelverschiebung der Zinsstrukturkurve um 100 Basispunkte nach unten, steigt das Marktrisiko um 3.855 TEuro. Der Anstieg des Risikokapitals für das Marktrisiko folgt im Wesentlichen einem Anstieg des Spreadrisikos um 3.765 TEuro in Verbindung mit einem Anstieg des Zinsrisikos um 1.678 TEuro. Das SCR steigt insgesamt nur um 1.525 TEuro im Wesentlichen aufgrund des Anstiegs der Risikoabsorption durch latente Steuern. Die versicherungstechnischen Rückstellungen steigen um 25.284 TEuro, die Eigenmittel steigen insgesamt um 7.755 TEuro. Die Bedeckungsquote steigt im Stress um 3 %-Punkte.

Das Aktienrisiko wird durch einen weltweiten Aktienkursrückgang gestresst.

Durch den simulierten Schock am Aktienmarkt sinkt das Marktrisiko um 7.668 TEuro. Dies resultiert im Wesentlichen aus einem Rückgang des Aktienrisikos um 7.670 TEuro. Das SCR sinkt weniger stark um 3.244 TEuro, auch wegen des Rückgangs der Risikoabsorption durch latente Steuern. Die versicherungstechnischen Rückstellungen verändern sich nicht. Die Eigenmittel sinken insgesamt um 20.116 TEuro aufgrund von Verlusten in den Kapitalanlagen. Im Ergebnis sinkt die Risikotragfähigkeit um 9 %-Punkte.

Für das Spreadrisiko erfolgt die Simulation eines Anstiegs der Creditspreads in den Segmenten Bank und Corporate. Der Creditspread-Stresstest ist dabei als rein aktivseitiger Stresstest konzipiert.

Im Ergebnis führen die gestiegenen Creditspreads hauptsächlich zu einem Rückgang des Spreadrisikos um 3.057 TEuro. Dies führt insgesamt zu einem Rückgang des Marktrisikos um 2.663 TEuro. Das SCR steigt dennoch um 6.516 TEuro aufgrund des starken Rückgangs der Risikoabsorption durch latente Steuern. Die versicherungstechnischen Rückstellungen verändern sich nicht. Die Eigenmittel sinken insgesamt um 18.425 TEuro. Im Ergebnis sinkt die Bedeckungsquote im Stress um 14 %-Punkte.

BEDECKUNGSQUOTE IM STRESSTEST					
	Vor Stress	Zinsanstieg, 100BP	Zinsrückgang, 100 BP	Aktienkurs- rückgang	Spreadanstieg Bank, Corporate
31.12.2023					
<b>Bedeckungsquote</b>	129,5%	126,2%	132,6%	120,7%	115,4%

Wie bereits im Basisfall unterschreitet die Risikotragfähigkeit auch in den Stresstests den intern definierten Schwellenwert von 150%. Im Aktienkurs- und Creditspread -Stresstest wird sogar der Schwellenwert von 125% unterschritten. Die Risikosituation der KA wird eng beobachtet und sowohl kurzfristig stabilisierende Maßnahmen als auch Maßnahmen zur langfristigen Stärkung der Risikotragfähigkeit wurden eingeleitet bzw. bereits umgesetzt.

## C.3 Kreditrisiko

### Risikoexponierung

KREDITRISIKO			
Risiken	Beschreibung	Mapping zu den Solvency II-Modulen	Einstufung
<b>Kreditrisiko</b>	Kreditrisiko bezeichnet die Gefahr von Verlusten aus dem Ausfall von Gegenparteien (Kreditnehmer, Emittenten, Kontrahenten und Rückversicherungsunternehmen) sowie aus der Migration der Bonität dieser Adressen.		<b>Wesentlich</b>
<b>Ausfallrisiko</b>	Beim Ausfallrisiko handelt es sich um das Risiko, dass Verluste aus dem Ausfall von Gegenparteien entstehen. Darunter fallen:		Wesentlich
- Kreditnehmer	- Kreditnehmer (Zinszahlungen und Forderungen),	Gegenparteiausfallrisiko	Nicht wesentlich
- Emittenten	- Emittenten handelbarer Schuld-/Beteiligungstitel (Schuldverschreibungen, Aktien, Genussscheine o.ä.),	Spreadrisiko	Wesentlich
- Aktien	- Kontrahenten (ggf. positive Marktwerte von Derivaten) oder	Aktienrisiko	Wesentlich
- Kontrahenten	- Rückversicherungsunternehmen (Absicherung von Verbindlichkeiten)	Gegenparteiausfallrisiko	Wesentlich
- Rückversicherungsunternehmen		Gegenparteiausfallrisiko	Wesentlich
<b>Migrationsrisiko</b>	Das Migrationsrisiko bildet die Gefahr von Wertverlusten ab, die durch eine Verschlechterung der Bonitätseinstufung (Ratingmigration) eines		Wesentlich
- Emittenten	- Emittenten handelbarer Schuld-/Beteiligungstitel (Schuldverschreibungen, Genussscheine o.ä.), oder	Spreadrisiko	Wesentlich
- Kontrahenten	- Kontrahenten (CVA-Risiko) entstehen. CVA (Credit Valuation Adjustment) stellt hierbei die Wertanpassung von außerbörslich gehandelten Derivaten für erwartete Verluste aus dem Ausfall einer Gegenpartei dar.	Gegenparteiausfallrisiko	Wesentlich
<b>Verwertungsrisiko</b>	Das Verwertungsrisiko resultiert sowohl aus der Unsicherheit über die Verwertungsquote vorhandener Sicherheiten als auch aus der Unsicherheit über die Einbringungsquote (Recovery Rate) nach dem Ausfall von Gegenparteien.		Wesentlich
- Kreditnehmer		Gegenparteiausfallrisiko	Nicht wesentlich
- Emittenten		Spreadrisiko	Wesentlich

Kreditrisiken bestehen in einer möglichen Verschlechterung der wirtschaftlichen Verhältnisse von Emittenten bzw. Schuldnern und der daraus resultierenden Gefahr des teilweisen oder vollständigen Ausfalls von Forderungen oder bonitätsbedingter Wertminderungen. Die Kapitalanlage der Gesellschaft weist grundsätzlich eine hohe Bonität und eine solide Besicherungsstruktur auf. In den dominierenden Branchen Öffentliche Hand und Finanzsektor handelt es sich insbesondere um Forderungen in Form von Staatsanleihen und gesetzlich besicherten deutschen und europäischen Pfandbriefen.

Trotzdem sind aufgrund des hohen Anteils der festverzinslichen Wertpapiere am Gesamtbestand die damit verbundenen Risiken als wesentlich einzustufen.

Die KA sichert ihr Geschäft in verschiedenen Sparten aus dem Bereich Schaden/Unfall durch Rückversicherungsverträge ab. Trotz spartenspezifischer Anforderungen an die Ratings der Gegenparteien kann der Ausfall einer Gegenpartei nachhaltig negative Auswirkungen auf die finanzielle Lage der Gesellschaft nach sich ziehen, weshalb dieses Risiko als wesentlich eingeschätzt wird.

## Risikominderungstechniken / Risikosteuerung

Den Risiken aus dem Ausfall von Forderungen aus dem selbst abgeschlossenen Versicherungsgeschäft an Versicherungsnehmer und an Versicherungsvermittler wird durch ein effektives Forderungsausfallmanagement begegnet. Zudem wird dem Forderungsausfallrisiko durch angemessene Pauschalwertberichtigungen Rechnung getragen, die nach den Erfahrungswerten aus der Vergangenheit ausreichend bemessen sind.

Das Ausfallrisiko für die Abrechnungsforderungen wird durch die ständige Überwachung der Standard & Poor's-Ratings und die sonstigen am Markt verfügbaren Informationsquellen begrenzt.

Um Kontrahenten- und Emittentenrisiken zu beurteilen, zieht die KA zur Unterstützung die Einschätzungen internationaler Ratingagenturen heran, die durch eigene Bonitätsanalysen ergänzt werden. Für die wesentlichen Gegenparteien wird die Einhaltung der Limite fortlaufend überprüft. Die Auslastung der Limite und Einhaltung der Anlagerichtlinien wird regelmäßig überwacht.

## Risikokonzentrationen

Zum Umgang mit Risikokonzentrationen wird auf die Ausführungen zu Risikokonzentrationen innerhalb des Marktrisikos verwiesen.

## Risikosensitivitäten/-stresse

Für das Gegenparteiausfallrisiko der KA ist lediglich die Ausfallwahrscheinlichkeit der Gegenpartei (Probability of Default) ein Risikofaktor. Aufgrund der geringen Materialität erfolgen keine Stresstests für das Gegenparteiausfallrisiko der KA.

Stresstests für das Spreadrisiko, welches gemäß der internen Risikokategorisierung der KA und der Standardformel unter dem Marktrisiko geführt wird, sind entsprechend unter dem Marktrisiko in Kapitel C.2 beschrieben.

## C.4 Liquiditätsrisiko

Für eine Versicherung bedeutet Liquiditätsrisiko, dass das Unternehmen nicht in der Lage ist, Anlagen und andere Vermögenswerte zu realisieren, um seinen finanziellen Verpflichtungen bei Fälligkeit nachzukommen. Das grundsätzliche Risiko von Marktwertverlusten, die auch durch Liquiditätseffekte verursacht werden können, wird jedoch bereits in den Modulen Zins-, Spread- und Aktienrisiko berücksichtigt und quantifiziert. Eine zusätzliche Kapitalunterlegung ist nicht erforderlich.

Um dem Liquiditätsrisiko zu begegnen, wird die Liquidität der R+V zentral gesteuert. Im Rahmen der Mehrjahresplanung wird eine integrierte Simulation zur Bestands- und Erfolgsentwicklung im Kapitalanlagebereich sowie zur Entwicklung der Cashflows durchgeführt. Basis der Steuerung ist der prognostizierte Verlauf aller wesentlichen Zahlungsströme aus dem versicherungstechnischen Geschäft, den Kapitalanlagen und der allgemeinen Verwaltung. Durch eine breite Diversifikation der Kapitalanlagen werden Risikokonzentrationen in Bezug auf Liquiditätsrisiken bereits bei der Anlage reduziert.

Das Liquiditätsrisiko wird laufend überwacht und die Angemessenheit der Liquidität durch regelmäßige Stresstests unter widrigen Bedingungen sichergestellt. Dabei wird der Kapitalanlagebestand entsprechend seiner Liquidierbarkeit in vier Liquiditätsklassen eingeteilt. Anhand einer Gegenüberstellung der Volumina dieser Liquiditätsklassen und der Liquiditätsbedarfe aus einem passivischen Stress-Szenario werden Bedeckungsquoten ermittelt und das Liquiditätsrisiko der Gesellschaft beurteilt. Zusätzlich werden eventuelle Auswirkungen einer aus dem passivischen Stress-Szenario bedingten notwendigen Liquidierung von Assets auf das GuV-Ergebnis in unterschiedlichen Kapitalmarktszenarien untersucht. Im Rahmen der Strategischen Asset Allokation wird diese Betrachtung ebenfalls bei Entwicklung und Beschluss eines neuen Zielfortfolios berücksichtigt. Darüber hinaus findet im Rahmen der mehrjährigen Liquiditätsbetrachtung eine Gegenüberstellung der versicherungstechnischen Cash Flows und der Liquiditätsströme aus Kapitalanlagen statt.

Der „bei künftigen Prämien einkalkulierte erwartete Gewinn (EPIFP)“ zum Stichtag 31. Dezember 2023 beträgt 33.677 TEuro.

## C.5 Operationelles Risiko

Das operationelle Risiko wird für die KA als wesentlich eingestuft.

Das operationelle Risiko bezeichnet das Risiko von Verlusten aufgrund von unzulänglichen oder fehlgeschlagenen internen Prozessen, aus mitarbeiter- und systembedingten oder externen Vorfällen sowie durch den Verlust der Verfügbarkeit, der Integrität, der Vertraulichkeit oder der Authentizität von Informationen (beinhaltet somit auch Cyberrisiken). Das operationelle Risiko umfasst auch Compliance- und Rechtsrisiken jenseits der vt. Risiken, die über andere Risikokategorien einfließen. Es umfasst nicht strategische und Reputationsrisiken. Für das operationelle Risiko werden Szenarien identifiziert.

Zur Plausibilisierung der Szenarien sowie zur Früherkennung von möglichen negativen Entwicklungen wurden geeignete quantitative oder qualitative Indikatoren entwickelt und dem entsprechenden Szenario zugeordnet. Die Überprüfung der Szenarien findet jährlich statt.

## C.6 Andere wesentliche Risiken

### Länderrisiko

Das Länderrisiko umfasst die Gefahr, dass seitens einer ausländischen Regierung Restriktionen erlassen werden, die den Transfer von Finanzmitteln von Schuldern dieses Landes an ausländische Gläubiger untersagen (Konvertierungsrisiko, Transferrisiko, Zahlungsverbot, Moratorium etc.). Für die KA wurde dieses Risiko aufgrund existierender Investitionen außerhalb Deutschlands identifiziert. Aufgrund der relativen Höhe der Investments ist dieses Risiko als wesentlich einzustufen. Durch die regulatorisch vorgeschriebene Verwendung von Emissionsratings werden Länderrisiken im engeren Sinn implizit in der Risikomessung der Standardformel (im Spread- und Gegenparteiausfallrisiko) berücksichtigt. Eine darüberhinausgehende Kapitalisierung ist nicht erforderlich.

## Modellrisiko

Zur Risikomessung werden verschiedene Modelle eingesetzt. Durch den Einsatz dieser Modelle entsteht ein Risiko bezüglich der angemessenen Auswahl und Spezifikation (z.B. Unwägbarkeiten in der Parametrisierung). Aufgrund der Identifikation dieses Risikos in verschiedenen Modulen der Standardformel wird das Modellrisiko für die KA als wesentlich eingeschätzt. Das Modellrisiko stellt im Wesentlichen das Meta-Risiko der Modellierung selbst dar. Die Angemessenheitsprüfung und der Validierungsprozess als Teile des ORSA-Prozesses sind Maßnahmen zur Begrenzung des Modellrisikos. Eine darüberhinausgehende Betrachtung und Quantifizierung des Modellrisikos als eigenständiges Risiko ist demnach nicht erforderlich.

## Strategisches Risiko

Bei der KA wurde das strategische Risiko identifiziert. Um weiterhin wettbewerbsfähig zu bleiben, ist es für die Gesellschaft existenziell notwendig auf veränderte Rahmenbedingungen adäquat zu reagieren sowie ein aktives Kostenmanagement zu betreiben. Des Weiteren kann die verspätete oder ausbleibende Steuerung des eigenen Portfolios aufgrund Veränderungen der Marktpreise, Verhalten der Marktteilnehmer in Bezug auf die angebotene Produktpalette oder generellen Trends in der Versicherungsbranche ein strategisches Risiko darstellen. Hinsichtlich der Risikominderung aus Rückversicherung entsteht ein strategisches Risiko insbesondere daraus, dass sich grundsätzlich gegen die Absicherung entschieden werden kann oder die Platzierung der Risiken des Versicherungsunternehmens bei Rückversicherern nicht oder nur in unzureichender Form oder nur zu deutlich erhöhten Rückversicherungsprämien möglich ist. Aus diesen Gründen wird die Wesentlichkeit des strategischen Risikos festgestellt.

## Reputationsrisiko

Das Reputationsrisiko existiert für die KA. Es ist wesentlich, da es für die Gesellschaft existenziell notwendig ist, sich einen guten Ruf gegenüber Kunden, Mitarbeitenden/ Bewerbenden, Öffentlichkeit/ Medien, Verbundpartnern/ Vertrieb, Aufsicht und Investoren/ Anteilseigner zu bewahren und damit weiterhin wettbewerbsfähig zu bleiben. Vor dem Hintergrund des durch neue Medien veränderten Kommunikationsverhaltens und der dadurch erhöhten Verbreitungsgeschwindigkeit von schlechten Unternehmensnachrichten, hat dieses Risiko stark an Bedeutung gewonnen.

## Inflationsrisiko

Das Inflations-/ Deflationsrisiko stellt die Sensitivität der Aktiva oder Passiva gegenüber Änderungen in der Inflationsstrukturkurve, insbesondere also gegenüber Inflationserwartungen sowie gegenüber Änderungen in der Volatilität der Inflationserwartungen dar.

Die Inflation/ Deflation geht mit einer Veränderung des nominalen Zinsniveaus einher. Die Folgen eines inflationsbedingten Zinsanstiegs sind höhere Kapitalerträge aus der Neu-/ Wiederanlage sowie stille Lasten (AV) und Abschreibungen (UV) infolge sinkender Marktwerte. Ein deflationsbedingter Zinsrückgang führt zu niedrigeren Kapitalerträgen aus der Neu-/ Wiederanlage, Kapital-/ Zinsausfällen und Aktienkursrückgängen infolge von Bonitätsverschlechterungen sowie zu stillen Reserven infolge steigender Marktwerte. Diese

dargestellten Folgen der Inflation/ Deflation für die Kapitalanlage werden in den Submodulen des Marktrisikos berücksichtigt und benötigen somit keine separate Betrachtung. Die von einem Inflationsschock induzierte Erhöhung der Betriebskosten für die Vermögensverwaltung fällt gering aus.

Der Betrag der Schadenabwicklung bzw. anfallende Kosten für die Verwaltung von Versicherungsverträge können infolge einer Inflation ansteigen. Das Risiko der negativen Veränderung von Schadenaufwänden und Kosten wird über das versicherungstechnische Risiko abgebildet. Eine Deflation ist für das versicherungstechnische Risiko nicht relevant, da sich in diesem Zusammenhang kein Risiko eines Verlustes oder einer nachteiligen Veränderung der Versicherungsverbindlichkeit aufgrund des Betrags der Schadenabwicklung bzw. anfallenden Kosten für die Verwaltung von Versicherungsverträge ergibt. Eine zusätzliche Betrachtung in dieser Risikokategorie ist daher nicht erforderlich.

### Ansteckungsrisiko

Als Bestandteil der R+V Versicherung AG Versicherungsgruppe ist die KA dem Risiko ausgesetzt, dass ein negatives Ereignis oder eine negative Situation von einem anderen Gruppenunternehmen auf die KA übergreift. Die KA könnte beispielsweise der finanziellen Schwäche anderer Einheiten der Gruppe ausgesetzt sein, die bedingt sein kann durch Markt-, Reputations- oder operationelles Risiko. Das Ansteckungsrisiko besteht durch diverse Unternehmensverträge in der R+V Gruppe und wird als wesentlich eingestuft, da es vor allem durch die Ergebnisabführungsverträge zu einem Übergreifen von Risiken kommen kann.

### Nachhaltigkeitsrisiken

Als ‚Nachhaltigkeitsrisiko‘ ist ein Ereignis oder eine Bedingung in den Bereichen Umwelt, Soziales oder Unternehmensführung (ESG-Risiko) zu verstehen, dessen beziehungsweise deren Eintreten tatsächlich oder potenziell negative Auswirkungen auf den Wert der Investition oder auf den Wert der Verbindlichkeit haben könnte. Weiter gefasst können Nachhaltigkeitsrisiken negative Auswirkungen auf die Vermögens-, Finanz- und Ertragslage sowie auf die Reputation haben.

Nachhaltigkeitsrisiken im Bereich Umwelt unterteilen sich in physische und transitorische Risiken. Physische Risiken ergeben sich sowohl im Hinblick auf einzelne Extremwetterereignisse und deren Folgen als auch in Bezug auf langfristige Veränderungen klimatischer und ökologischer Bedingungen. Transitorische Risiken bestehen im Zusammenhang mit der Umstellung auf eine kohlenstoffarme Wirtschaft. Zudem sind im Kontext von Nachhaltigkeitsrisiken aus dem Bereich Umwelt Biodiversitätsrisiken zu berücksichtigen. Als Biodiversitätsrisiken sind Risiken von Biodiversitätsverlusten zu verstehen, die mit einer Verschlechterung des Zustands von Ökosystemen und damit dem Ausfall von Ökosystemleistungen einhergehen.

Auch Ereignisse, Entwicklungen oder Verhaltensweisen, die den Bereichen Soziales und Unternehmensführung zuzuordnen sind, sind im Kontext von Nachhaltigkeitsrisiken zu Berücksichtigen.

Nachhaltigkeitsrisiken stellen kein eigenständiges Risiko dar. Sie werden als Risikotreiber bestehender Risikokategorien verstanden und in diesen berücksichtigt. Da sie als Treiber einen starken Einfluss auf bestehende Risiken haben können, werden Nachhaltigkeitsrisiken als übergreifend wesentlich klassifiziert.

### Cyber Risiko

Das Cyber-Risiko bezeichnet das Risiko des Verlusts der Verfügbarkeit, der Integrität, der Vertraulichkeit oder der Authentizität von digitalen Informationen. Cyber-Risiken der R+V, werden als Informationsrisiken im Operationellen Risiko berücksichtigt. Durch die fortschreitende Digitalisierung wächst die Bedeutung von Cyber-Risiken innerhalb der Versicherungstechnik. Cyber-Risiken im Bereich Versicherungstechnik können hinsichtlich des Aufklärungsgrades eines Schadenereignisses differenziert werden:

- Schäden die bekanntermaßen durch ein Cyberereignis induziert sind.
- Schäden deren Ursache nicht eindeutig oder gänzlich auf ein Cyberereignis zurückzuführen sind (Silent Cyber).

Hierbei besteht insbesondere die Gefahr, dass Cyber-Risiken als Schadenursache nicht oder nur unvollständig in den Versicherungsbedingungen erwähnt oder nicht explizit ein- oder ausgeschlossen werden. Cyber Risiken werden als übergreifend wesentlich klassifiziert. Im Bereich des Informationsrisikos werden diese vollumfänglich im Operationellen Risiko berücksichtigt. Im Bereich der Versicherungstechnik tritt das Cyberisiko im Falle der Realisierung im Risikomodul des versicherungstechnischen Risikos in den Submodulen Prämien-, Reserve- und Katastrophenrisiko auf und wird dort identifiziert. Eine weitere Betrachtung in dieser Risikokategorie ist daher nicht erforderlich.

### ALM Mismatch Risiken

ALM-Mismatch-Risiken bestehen in einer fehlenden Übereinstimmung (Mismatch) der Verpflichtungen („Liabilities“) und der zu ihrer Deckung dienenden Vermögenswerte („Assets“). Hierbei sind verschiedene Mismatcharten zu betrachten: Währungs-Mismatch, Duration- bzw. Laufzeit-Mismatch. Unter dem Aspekt des Liquiditätsrisikos müssen Aktiva und Passiva im Hinblick auf die Laufzeitstrukturen nicht ausgeglichen sein. Es werden bewusst Inkongruenzen zugelassen, solange diese im Einklang mit der Risikostrategie und den daraus abgeleiteten Beschränkungen stehen. Gleichwohl wird bei der Steuerung der Fälligkeitsstruktur des Kapitalanlageportfolios die entsprechende Struktur der Verbindlichkeiten berücksichtigt. Aus diesem Grund wird das Risiko für die KA als wesentlich eingeschätzt. Im Falle der Realisierung tritt das ALM Mismatch Risiko im Risikomodul des Marktrisikos in den Submodulen Zins- oder Währungsrisiko auf und wird dort berücksichtigt. Eine weitere Betrachtung in dieser Risikokategorie ist daher nicht erforderlich.

## C.7 Sonstige Angaben

Im Berichtszeitraum lagen keine berichtspflichtigen sonstigen Informationen vor.



## D Bewertung für Solvabilitätszwecke

Ziel ist das Aufstellen einer Bilanz mit Marktwerten oder marktkonsistent bewerteten Aktiva und Passiva (nachfolgend „Solvabilitätsübersicht“) im Sinne der Vorgaben von Solvency II (vergleiche §§ 74-88 VAG). In der Solvabilitätsübersicht sind Vermögenswerte und Verbindlichkeiten grundsätzlich mit ihrem beizulegenden Zeitwert (Fair Value) zu bewerten.

In Bezug auf die Bewertung der Vermögenswerte und Verbindlichkeiten gilt nach § 74 VAG:

- Der beizulegende Zeitwert entspricht für Vermögenswerte dem Betrag, zu dem die Vermögenswerte zwischen sachverständigen, vertragswilligen und voneinander unabhängigen Geschäftspartnern getauscht werden könnten.
- Der beizulegende Zeitwert entspricht für Verbindlichkeiten dem Betrag, zu dem die Verbindlichkeiten zwischen sachverständigen, vertragswilligen und voneinander unabhängigen Geschäftspartnern übertragen oder beglichen werden könnten. Eine Berichtigung der Bewertung, um die Bonität des Versicherungsunternehmens zu berücksichtigen, findet nicht statt.

Grundsätzlich besteht die Anforderung, verlässliche und beobachtbare Marktpreise anzusetzen, das heißt eine „mark to market“ Bewertung vorzunehmen. Ist dies nicht möglich, so werden konstruierte „Marktpreise“ unter Berücksichtigung aller vorhandenen Marktinformationen verwendet („mark to model“).

Für Vermögenswerte und Verbindlichkeiten, die weder zu den versicherungstechnischen Rückstellungen noch zu den einforderbaren Beträgen aus Rückversicherungsverträgen gehören, gilt weiterhin:

- Ansatz und Bewertung erfolgen nach International Financial Reporting Standards (IFRS), sofern Konformität zu § 74 VAG nachweisbar ist.
- Ist die Bewertung nach IFRS temporär beziehungsweise permanent nicht konsistent, so ist eine alternative, zu § 74 VAG konsistente Bewertungsmethode anzuwenden.
- Einzelne Vermögenswerte und Verbindlichkeiten sind separat zu bewerten.

Die Bewertung erfolgt unter der Annahme der Unternehmensfortführung, also jeweils mit dem Going-Concern-Ansatz.

Für die Ermittlung der beizulegenden Zeitwerte der genannten Vermögenswerte und Verbindlichkeiten ist seitens der Rechtsgrundlagen von Solvency II eine dreistufige Bewertungshierarchie vorgegeben. Level 1 sieht eine Bewertung von Vermögenswerten und Verbindlichkeiten zu Marktpreisen vor, die an aktiven Märkten für identische Vermögenswerte bzw. Verbindlichkeiten notiert sind. Sofern die Kriterien von Level 1 nicht erfüllt sind, erfolgt eine Bewertung anhand direkt oder indirekt beobachtbarer Inputfaktoren, z.B. Marktpreisen ähnlicher Vermögenswerte oder Verbindlichkeiten, die an aktiven Märkten notiert sind (Level 2). Fehlt es an direkt oder indirekt beobachtbaren Inputfaktoren, so sind in Level 3 der Bewertungshierarchie alternative Bewertungsmethoden heranzuziehen, um die beizulegenden Zeitwerte der Vermögenswerte und Verbindlichkeiten zu bestimmen (z.B. Analytenschätzungen, Branchenstudien etc.).

Die versicherungstechnischen Rückstellungen werden ebenfalls gemäß Solvency II ökonomisch bewertet. Anstelle des Vorsichtsprinzips der deutschen handelsrechtlichen Rechnungslegung entspricht der angesetzte ökonomische Wert der versicherungstechnischen Rückstellungen dem aktuellen Betrag, der bei einer Übertragung der Versicherungsverpflichtungen von einem auf das andere Unternehmen gezahlt würde.

Die Unterschiede zwischen der Bilanz gemäß Handelsgesetzbuch (HGB) und der ökonomischen Solvabilitätsübersicht begründen sich im Wesentlichen durch ausweistechnische Unterschiede sowie durch abweichende Bewertungsmethoden. Beispiele für wesentliche Unterschiede sind hierbei stille Reserven oder Lasten bei der handelsrechtlichen Bewertung der Kapitalanlagen und der versicherungstechnischen Rückstellungen, die Bewertung von Investmentfonds sowie der Ausweis von einforderbaren Beträgen aus Rückversicherungsverträgen.

Die nachfolgenden Abschnitte geben eine quantitative und qualitative Beschreibung der zugrundeliegenden Bewertungsmethoden sowie Ergebnisse der Solvabilitätsübersicht der KA einschließlich der wesentlichen Unterschiede zur deutschen handelsrechtlichen Bilanzierung zum Stichtag. Die HGB-Vergleichsspalte beinhaltet die HGB-Werte in der nach Solvency II-Vorgaben umgegliederten Bilanzstruktur.

## D.1 Vermögenswerte

### Latente Steueransprüche

Latente Steuern werden gemäß Solvency II für alle Vermögenswerte und Verbindlichkeiten berücksichtigt, bei denen der Wertansatz in der Steuerbilanz von dem in der Solvabilitätsübersicht abweicht. Aktive latente Steuern sind zu bilanzieren, wenn Aktivposten in der Solvabilitätsübersicht niedriger oder Passivposten höher anzusetzen sind als in der Steuerbilanz und sich diese Differenzen in der Zukunft mit steuerlicher Wirkung wieder ausgleichen (temporäre Differenzen). Entsprechend sind passive latente Steuern zu bilanzieren, wenn Aktivposten in der Solvabilitätsübersicht höher oder Passivposten niedriger anzusetzen sind als in der Steuerbilanz.

Das Konzept von Berechnung und bilanziellem Ausweis der latenten Steuern in der Solvabilitätsübersicht folgt dabei grundsätzlich den Regelungen der IFRS gemäß IAS 12.

Die KA geht bei der Berechnung der latenten Steuern in der Solvabilitätsübersicht zweistufig vor: Die latenten Steuern gemäß IFRS werden in geeigneter Weise in die Solvabilitätsübersicht übernommen und die Bewertungsunterschiede zwischen IFRS und Solvency II mit zusätzlichen latenten Steuern belegt. Bei der Berechnung dieser zusätzlichen latenten Steuern werden die aktiven latenten Steuern auf die Höhe der passiven latenten Steuern begrenzt. Die Bewertungsunterschiede werden mit dem individuellen Unternehmenssteuersatz der KA multipliziert, wobei steuerliche Spezialregelungen zur Anwendung kommen. Am Stichtag bereits beschlossene Steuersatzänderungen werden berücksichtigt.

Die Gesellschaft begründet die Werthaltigkeit der aktiven latenten Steuern mit einem Überhang der passiven latenten Steuern. Für die Sicherstellung der Werthaltigkeit der errechneten aktiven latenten Steuern ist daher der Zeitpunkt entscheidend, zu dem steuerliche Erträge und Aufwendungen anfallen: Um steuerliche Verlustvorträge nutzen zu können, müssen die Aufwendungen zeitlich grundsätzlich vor den Erträgen anfallen.

Die aktiven latenten Steuern der KA stammen insbesondere aus den folgenden Sondereffekten:

- Latente Steuern auf die Risikomarge
- Zweistufige Berechnung der latenten Steuern

Für die Sondereffekte wurde das Vorliegen der benötigten zeitlichen Abfolge von Erträgen und Aufwendungen nachgewiesen. Im Rahmen der Prüfung der Solvabilitätsübersicht durch den Wirtschaftsprüfer wurde u.a. die Werthaltigkeitsanalyse aktiver latenter Steuern überprüft und als angemessen beurteilt.

Unter HGB wurden die latenten Steuern der Gesellschaft in Ausübung des Wahlrechts des §273 Abs. 1 S. 2 nicht bilanziert.

Die KA ist ertragsteuerliche Organgesellschaft der DZ BANK AG. Unter Anwendung der wirtschaftlichen Betrachtungsweise werden die latenten Steuern gemäß Solvency II sowie die resultierende Verlustausgleichsfähigkeit auf Ebene der Organgesellschaft ausgewiesen.

	Solvency II-Wert	HGB-Wert
	in TEuro	in TEuro
Latente Steueransprüche	88.365	0
<b>Summe</b>	<b>88.365</b>	<b>0</b>

### Anlagen (außer Vermögenswerte für index- und fondsgebundene Verträge)

Alle Kapitalanlagen außer Grundstücke und Gebäude sowie Beteiligungen zählen zu den finanziellen Vermögenswerten, die gemäß Solvency II zum Marktwert bewertet werden. Die Zuordnung der Anlagen zu den Kategorien nach Solvency II weicht ggf. von den Eingruppierungen nach HGB ab. Prinzipiell ist eine Deckungsgleichheit der Anlagen nach Solvency II und HGB gewährleistet.

Grundlegend werden Anlagen, die auf einem aktiven Markt gehandelt werden, entsprechend der zum Bilanzstichtag an den Finanzmärkten notierten Preise bewertet. Außerbörslich gehandelte Wertpapiere werden anhand der an den Finanzmärkten allgemein anerkannten Bewertungsmethoden ermittelt. Die im Rahmen der Solvabilitätsübersicht offengelegten beizulegenden Zeitwerte entsprechen weitgehend den Zeitwerten, die im Anhang des Geschäftsberichtes gemäß den Vorschriften § 54 ff. der Verordnung über die Rechnungslegung von Versicherungsunternehmen (RechVersV) veröffentlicht werden.

Grundlegende Unterschiede in der Darstellung der Anlagen nach den deutschen Rechnungslegungsvorschriften und den regulatorischen Anforderungen gemäß Solvency II bestehen im Hinblick auf die Bewertungsmethode und die geforderte Gliederung.

Die Grundlage für die Zugangs- und Folgebewertung von Anlagen nach den deutschen Rechnungslegungsvorschriften bilden die gesetzlichen Vorschriften gemäß § 253 HGB.

Diesen Vorschriften folgend werden Anlagen in Folgeperioden entsprechend zu fortgeführten Anschaffungskosten oder zu beizulegenden Werten bewertet, wobei die fortgeführten historischen Anschaffungskosten die jeweilige Obergrenze bei der Folgebewertung bilden. Die Erfassung von möglichen Wertminderungen entspricht den Vorschriften § 253 Abs. 3 und 4 HGB. Niedrigere Wertansätze aus der Vergangenheit werden auf die fortgeführten Anschaffungskosten beziehungsweise den niedrigeren beizulegenden Wert gemäß § 253 Abs. 5 HGB zugeschrieben, sofern die Gründe für vorgenommene Wertminderungen nicht mehr existieren.

Weiterführende Angaben zu den Anlagearten, deren Bewertungsmethoden sowie zu weiteren quantitativen und qualitativen Unterschieden zwischen den deutschen Rechnungslegungsvorschriften und den Anforderungen gemäß Solvency II werden nachfolgend gegeben:

### Anteile an verbundenen Unternehmen, einschließlich Beteiligungen

Die Bilanzposition „Anteile an verbundenen Unternehmen, einschließlich Beteiligungen“ umfasst alle Anteile an Unternehmen, die dazu bestimmt sind, dem eigenen Geschäftsbetrieb durch Herstellung einer dauernden Verbindung zu jenen Unternehmen zu dienen.

Zur Ermittlung der Zeitwerte der Beteiligungen der KA werden im Wesentlichen die folgenden Bewertungsverfahren eingesetzt. Die relative Gewichtung der eingesetzten Bewertungsverfahren wird jeweils in Klammern angegeben:

- Approximation (1,9 %)
- Net Asset Value (NAV) (98,1 %)

Da keine Marktpreisnotierungen für Beteiligungen an Versicherungs- und Rückversicherungsunternehmen vorliegen, werden unter Solvency II die Beteiligungen nach der angepassten Equity-Methode bewertet. Es handelt sich dabei um ein nach den Rechtsgrundlagen von Solvency II definiertes Bewertungsverfahren, bei dem Versicherungsunternehmen mit ihrem anteiligen Solvency-II-Eigenkapital angesetzt werden. Der Wertansatz entspricht dem Überschuss der Vermögenswerte über die Verbindlichkeiten in der Solvabilitätsübersicht des Versicherungs- oder Rückversicherungsunternehmens. Ein dabei vorhandener Überschuss wird mit dem Anteil an der Beteiligung als Zeitwert angesetzt.

Anteile an verbundenen Unternehmen und Beteiligungen werden nach HGB zu Anschaffungskosten, bei voraussichtlich dauerhafter Wertminderung vermindert um Abschreibungen, bilanziert. Wenn die Gründe für eine in der Vergangenheit getätigte Abschreibung nicht mehr bestehen, werden gemäß § 253 Abs. 5 Satz 1 HGB Zuschreibungen auf den Zeitwert bis maximal zum Anschaffungswert vorgenommen.

### Aktien – nicht notiert

Diese Bilanzposition beinhaltet nicht an einer öffentlichen Börse notierte Anteile am Kapital eines Unternehmens, zum Beispiel anteilsmäßiger Besitz eines Unternehmens. Beteiligungen werden hiervon ausgeschlossen. Ansatz und Bewertung der Bilanzposition nach Solvency II erfolgen grundsätzlich mit durch externe Kurslieferanten gemeldeten Rücknahmepreisen.

Für Beteiligungen des Genossenschaftssektors, die als nicht notierte Aktien geführt werden, dient der Anschaffungswert als Approximation für den Zeitwert.

Für den Buchwert der HGB-Bilanz werden Aktien zu Anschaffungskosten, vermindert um Abschreibungen nach dem strengen Niederstwertprinzip, bewertet, soweit sie nicht dem Anlagevermögen zugeordnet sind. Aktien, die gemäß § 341 b Abs. 2 Satz 1 HGB dem Anlagevermögen zugeordnet sind, werden gemäß § 253 Abs. 3 Satz 5 HGB bei Vorliegen einer dauerhaften Wertminderung mit dem am Abschlusstag niedrigeren beizulegenden Wert angesetzt. Andernfalls erfolgt der Ansatz mit dem Anschaffungswert.

### Staats- und Unternehmensanleihen

Hierunter fallen durch öffentliche Stellen (Zentralstaaten / Bundesstaaten, supranationale staatliche Institutionen, Regionalregierungen oder Kommunalverwaltungen) sowie von Unternehmen ausgegebene Anleihen, Schuldscheinforderungen und Darlehen, Namensschuldverschreibungen sowie übrige Ausleihungen. Ansatz und Bewertung der Bilanzposition erfolgen nach Solvency II mit dem jeweiligen Marktwert. Dieser ergibt sich für börsennotierte Wertpapiere durch Börsenkurse oder Rücknahmepreise. Für Rententitel ohne regelmäßige Kursversorgung erfolgt die Ermittlung grundsätzlich anhand der Discounted Cashflow Methode.

Für den Buchwert der HGB-Bilanz werden Inhaberschuldverschreibungen und andere festverzinsliche Wertpapiere zu Anschaffungskosten, vermindert um Abschreibungen, nach dem strengen Niederstwertprinzip bewertet, soweit sie nicht dem Anlagevermögen zugeordnet sind.

Inhaberschuldverschreibungen und andere festverzinsliche Wertpapiere, die gemäß § 341 b Abs. 2 Satz 1 HGB dem Anlagevermögen zugeordnet sind, werden mit dem fortgeführten Anschaffungswert. Bei Vorliegen einer dauerhaften Wertminderung gemäß § 253 Abs. 3 Satz 5 HGB wird auf den beizulegenden Wert abgeschrieben. Die Amortisation einer Differenz zwischen den fortgeführten Anschaffungskosten und dem Rückzahlungsbetrag erfolgte unter Anwendung der Effektivzinsmethode. Wenn die Gründe für eine in der Vergangenheit getätigte Abschreibung im Anlage- und Umlaufvermögen nicht mehr bestehen, werden gem. § 253 Abs. 5 Satz 1 HGB Zuschreibungen auf den beizulegenden Wert bis maximal zum fortgeführten Anschaffungswert vorgenommen.

Schuldscheinforderungen, Darlehen und Namensschuldverschreibungen sowie die übrigen Ausleihungen werden mit dem fortgeführten Anschaffungswert angesetzt, soweit nicht Einzelwertberechtigungen vorzunehmen sind. Die Amortisation einer Differenz zwischen den Anschaffungskosten und dem Rückzahlungsbetrag erfolgt unter Anwendung der Effektivzinsmethode.

### Strukturierte Schuldtitel

Bei einem strukturierten Produkt wird ein derivatives Finanzinstrument (zum Beispiel eine Option) mit einem nichtderivativen Instrument (zum Beispiel einer Anleihe) kombiniert.

Nach Solvency II wird unter der Position „Strukturierte Schuldtitel“ der jeweilige Marktwert ausgewiesen, wobei keine Zerlegung dieser Schuldtitel erfolgt.

Die Strukturierten Produkte werden mittels anerkannter finanzmathematischer Methoden bewertet. Hierzu wird ein Shifted Libor-Market Modell verwendet. Eingehende Bewertungsparameter sind hierbei Geldmarkt-/Swapzinskurven, emittenten- und risikoklassenspezifische Credit-Spreads, Volatilitäten und Korrelationen für CMS-Swapsätze, ggf. Devisenkassakurse.

Unter HGB werden bei der R+V Finanzderivate und Strukturierte Schuldtitel nicht in ihre einzelnen Bestandteile zerlegt.

### Besicherte Wertpapiere

Unter dieser Bilanzposition werden alle Anleihen gegenüber Zweckgemeinschaften zusammengefasst, die Forderungen gegenüber Dritten bündeln, in verschiedene Qualitätsklassen tranchieren und als Zins und Tilgung an den Inhaber der Anleihe weiterleiten (sogenannte Asset Backed Securities, ABS).

Unter Solvency II werden die Marktwerte der ABS-Produkte nach der Discounted Cashflow Methode ermittelt; dabei werden überwiegend am Markt beobachtbare Werte herangezogen.

Da grundsätzlich alle Besicherten Wertpapiere der KA dem Anlagevermögen zugeordnet sind, wird gemäß HGB als Wert dieser Bilanzposition der jeweilige Anschaffungswert, bei Vorliegen einer dauerhaften Wertminderung der beizulegende Wert zum Abschlussstichtag, herangezogen.

### Investmentfonds

Unter der Position „Investmentfonds“ (laut offizieller EIOPA-Übersetzung: „Organismen für gemeinsame Anlagen“) werden alle Investitionen bei Unternehmen, deren alleiniger Zweck in gemeinsamen Anlagen in übertragbare Wertpapiere und / oder andere Kapitalanlagen liegt, ausgewiesen. Investmentfonds umfassen unter anderem Aktienfonds, Rentenfonds, Mischfonds, Geldmarktfonds, Immobilienfonds, Infrastrukturfonds sowie Sonstige Fonds. Die KA hält Aktien- und Mischfonds.

Als beizulegender Zeitwert für Anteile an Investmentfonds nach Solvency II werden Börsenkurse, Rücknahmepreise oder Nettoinventarwerte inkl. Fonds-Kasse zum Bilanzstichtag verwendet.

Investmentanteile, die gemäß §341b Abs. 2 Satz 1 HGB dem Anlagevermögen zugeordnet sind, werden gemäß § 253 Abs. 3 Satz 5 HGB bei Vorliegen einer dauerhaften Wertminderung mit dem am Abschlussstichtag niedrigeren beizulegenden Wert angesetzt. Andernfalls erfolgt der Ansatz mit dem Anschaffungswert. Bei Wertpapier-Spezialfonds wurde basierend auf den enthaltenen Vermögenswerten der nachhaltige Wert ermittelt. Dabei wurden Inhaberschuldverschreibungen bei gegebener Bonität des Schuldners mit dem Rückzahlungsbetrag oder mit dem höheren Zeitwert angesetzt. Bei einem Non-Investmentgrade-Rating des Schuldners wurde der Zeitwert angesetzt. Sofern der ermittelte Ertragswert (Earnings-Per-Share-Wert) der einzelnen Aktien über dem Zeitwert lag, wurden die Aktien mit diesem Ertragswert, maximal jedoch mit 120 % des Zeitwertes zum Stichtag angesetzt. Lag der EPS-Wert unter dem Zeitwert, wurde der Zeitwert angesetzt. Abschreibungen erfolgten auf den nachhaltigen Wert oder den höheren Anteilswert der Kapitalverwaltungsgesellschaft.

## Derivate

Nach Solvency II werden unter der Bilanzposition „Derivate“ auf der Aktivseite die aktuell positiven Marktpreise aller Derivate zusammengefasst. Insbesondere die Zahlungsströme von Swaps werden unter Solvency II getrennt nach Mittelzuflüssen und -abflüssen dargestellt. Die Derivate mit aktuell negativem Marktwert werden als Gegenposition auf der Passivseite dargestellt.

Derivative Finanzinstrumente werden am Bilanzstichtag mit ihrem beizulegenden Zeitwert bewertet. Hierzu werden bei börsengehandelten Finanzinstrumenten die aktuellen Börsenschlusskurse herangezogen. Für nicht börsengehandelte Finanzinstrumente werden beizulegende Zeitwerte mittels anerkannter Bewertungsmodelle, insbesondere Discounted Cashflow Methoden sowie dem Shifted Libor-Market Modell ermittelt. Grundsätzlich erfolgt dies auf der Basis von am Markt beobachtbaren Parametern, wie zum Beispiel Zinsstrukturkurven unter Berücksichtigung von emittenten- und risikoklassenspezifischen Credit-Spreads und gegebenenfalls weiteren Markt-Parametern (insbesondere Volatilitäten). Anderenfalls werden sonstige anerkannte Bewertungsverfahren zugrunde gelegt.

Zins-Swaps werden anhand des Shifted Libor-Market Modells bewertet, Bewertungsparameter sind Geldmarkt-/Swapzinsstrukturkurven sowie gegebenenfalls Devisenkassakurse.

Vorkäufe / Termingeschäfte werden auf Basis der Discounted Cashflow Methode bewertet, Bewertungsparameter hierbei sind die Zinskurve und der Kassakurs. Aktien-/indexbezogene Optionen werden mittels Monte Carlo Simulation in einem um Forward-Volatilitäten erweiterten Local-Volatility-Modell bewertet. Als Datengrundlage dienen u.a. Aktien- bzw. Indexkurse, implizite Volatilitäten und prognostizierte Dividendenzahlungen. Index Warrants mit einer enthaltenen plain vanilla Call Option werden auf Basis validierter Kontrahentenkurse bewertet.

Im Unterschied zu den bilanziellen Richtlinien von Solvency II ist eine gesonderte Bilanzierung von Derivaten mit positiven Marktwerten im Rahmen der handelsrechtlichen Rechnungslegung nicht vorgesehen.

## Einlagen außer Zahlungsmitteläquivalente

Diese Bilanzposition umfasst alle Einlagen außer übertragbaren Einlagen. Dies bedeutet, dass sie zu keinem Zeitpunkt für Zahlungsvorgänge genutzt werden können und dass es nicht ohne nennenswerte Beschränkung oder Gebühren möglich ist, ihre Umwandlung in Bargeld zu verlangen oder sie auf Dritte zu übertragen. Kassen- oder Geldbestände außerhalb der Kapitalanlage werden in der Bilanzposition „Zahlungsmittel und Zahlungsmitteläquivalente“ ausgewiesen.

Der Ausweis in der Solvabilitätsübersicht erfolgt aufgrund des kurzfristigen Charakters mit dem HGB-Buchwert zuzüglich der Stückzinsen. Einlagen bei Kreditinstituten werden gemäß HGB mit dem Rückzahlungsbeitrag angesetzt. Negative Einlagenzinsen werden saldiert mit Erträgen ausgewiesen.

Quantitative oder qualitative Unterschiede zur deutschen handelsrechtlichen Rechnungslegung bestehen nicht.



<b>KAPITALANLAGEN</b>		
	Solvency II-Wert	HGB-Wert
	in TEuro	in TEuro
Anteile an verbundenen Unternehmen, einschließlich Beteiligungen	25.969	25.741
Aktien	8.494	7.561
davon Aktien - nicht notiert	8.494	7.561
Anleihen	417.400	485.671
davon Staatsanleihen	107.192	124.724
davon Unternehmensanleihen	298.057	346.807
davon Strukturierte Schuldtitel	4.696	5.464
davon Besicherte Wertpapiere	7.456	8.675
Investmentfonds	121.392	112.193
Derivate	13.585	0
Einlagen außer Zahlungsmitteläquivalenten	0	0
<b>Summe</b>	<b>586.840</b>	<b>631.166</b>

### Einforderbare Beträge aus Rückversicherungsverträgen

Diese Position entspricht dem Anteil der Rückversicherer am Besten Schätzwert der versicherungstechnischen Rückstellungen und ist eng mit der Modellierung der versicherungstechnischen Rückstellungen verknüpft. Eine detaillierte Beschreibung dieser Bilanzposition folgt in der Solvabilitätsübersicht zusammen mit dem Vergleich der Bilanzierung gemäß HGB in Abschnitt D.2.

### Forderungen gegenüber Versicherungen und Vermittlern

Entsprechend dem Ansatz in der HGB-Bilanz erfolgt die Bewertung mit dem Nennwert abzüglich erforderlicher Wertberichtigungen.

### Forderungen gegenüber Rückversicherern

Entsprechend dem Ansatz in der HGB-Bilanz erfolgt die Bewertung mit dem Nennwert abzüglich erforderlicher Wertberichtigungen.

### Forderungen (Handel, nicht Versicherung)

Ansatz und Bewertung erfolgen bei dieser Position grundsätzlich nach den Regelungen der IFRS.

Quantitative oder qualitative Unterschiede zur deutschen handelsrechtlichen Rechnungslegung bestehen nicht.



## Zahlungsmittel und Zahlungsmitteläquivalente

Ansatz und Bewertung erfolgen bei dieser Position nach den Regelungen der IFRS, das heißt, es werden sogenannte Zahlungsmittel und Zahlungsmitteläquivalente im Sinne der in IAS 7 für die Zahlungsstrom-Rechnung gegebenen Definition erfasst und die Bewertung erfolgt zum Nennwert. Grundsätzlich werden unter diesem Posten Bank- und Kassenguthaben ausgewiesen.

Quantitative oder qualitative Unterschiede zur deutschen handelsrechtlichen Rechnungslegung bestehen nicht.

## Sonstige nicht an anderer Stelle ausgewiesene Vermögenswerte

Unter dieser Position werden alle sonstigen nicht an anderer Stelle ausgewiesenen Vermögenswerte bilanziert.

Quantitative oder qualitative Unterschiede zur deutschen handelsrechtlichen Rechnungslegung bestehen nicht.

SONSTIGE VERMÖGENSWERTE		
	Solvency II-Wert	HGB-Wert
	in TEuro	in TEuro
Einforderbare Beträge aus Rückversicherungsverträgen von:	103.521	180.142
Nichtlebensversicherungen und n.A.d. Nichtlebensversicherung betriebenen KV	103.521	179.988
davon Nichtlebensversicherungen	103.521	179.988
Lebensversicherungen und n.A.d. LV betriebenen KV	0	154
davon Lebensversicherungen	0	154
Forderungen gegenüber Versicherungen und Vermittlern	6.577	6.577
Forderungen gegenüber Rückversicherern	46.712	46.712
Forderungen (Handel, nicht Versicherung)	54	54
Zahlungsmittel und Zahlungsmitteläquivalente	7.824	7.824
Sonstige nicht an anderer Stelle ausgewiesene Vermögenswerte	15.879	15.879
<b>Summe</b>	<b>180.567</b>	<b>257.188</b>

## D.2 Versicherungstechnische Rückstellungen

Für das Versicherungsgeschäft der KA ergeben sich in der Segmentierung nach Solvency II die folgenden Geschäftsbereiche:

Versicherungstechnische Rückstellungen - Nichtlebensversicherung (außer Krankenversicherung)

- Kraftfahrzeughaftpflichtversicherung

- Sonstige Kraftfahrtversicherung

### Versicherungstechnische Rückstellungen - Lebensversicherung

- Renten aus Nichtlebensversicherungsverträgen, die mit Verpflichtungen außerhalb der Krankenversicherung in Zusammenhang stehen

Die aus dem Geschäftsbereich Kraftfahrzeughaftpflichtversicherung resultierenden Renten werden dem Lebensversicherungsgeschäft zugeordnet (Renten aus der Kraftfahrzeughaftpflichtversicherung).

Die KA betreibt kein in Rückdeckung übernommenes Versicherungsgeschäft und kein Auslandsgeschäft.

In der Solvabilitätsübersicht werden für sämtliche Versicherungsverpflichtungen gegenüber Versicherungsnehmern und Anspruchsberechtigten versicherungstechnische Rückstellungen gebildet. Diese werden auf vorsichtige, verlässliche und objektive Art und Weise berechnet (§ 75 Abs. 1 VAG).

Der Wert der versicherungstechnischen Rückstellungen entspricht dem aktuellen Betrag, den Versicherungsunternehmen zahlen müssten, wenn sie ihre Versicherungsverpflichtungen unverzüglich auf ein anderes Versicherungsunternehmen übertragen würden (§ 75 Abs. 2 VAG). Die Berechnung der versicherungstechnischen Rückstellungen erfolgt unter Berücksichtigung der von den Finanzmärkten bereitgestellten Informationen sowie allgemein verfügbarer Daten über versicherungstechnische Risiken und hat mit diesen konsistent zu sein (Marktkonsistenz). Die versicherungstechnischen Rückstellungen ergeben sich aus der Summe des Besten Schätzwerts und der Risikomarge.

Bei der Bewertung der versicherungstechnischen Rückstellungen werden weder Übergangsmaßnahmen (nach §§ 351-352 VAG), noch die Volatilitätsanpassung (nach § 82 VAG) angewendet.

#### VERSICHERUNGSTECHNISCHE RÜCKSTELLUNGEN

Solvency II-Wert

	Bester Schätzwert in TEuro	Risikomarge in TEuro	Summe in TEuro
Nichtlebensversicherung (außer Krankenversicherung)	376.221	33.386	409.607
Lebensversicherung	8.542	340	8.882
<b>Summe</b>	<b>384.763</b>	<b>33.726</b>	<b>418.489</b>

### Bester Schätzwert

Der beste Schätzwert ist Teil der versicherungstechnischen Rückstellung und ein wahrscheinlichkeitsgewichteter, diskontierter Durchschnitt aller zukünftigen Ein- und Auszahlungsströme. Die Abzinsung der Zahlungen erfolgt mit den laufzeitabhängigen Zinssätzen der von der Aufsicht vorgegebenen risikofreien Zinsstrukturkurve unter Berücksichtigung der tatsächlichen Zahlungszeitpunkte.

Bei der Projektion der künftigen Zahlungsströme werden alle ein- und ausgehenden Zahlungsströme berücksichtigt, die zur Abrechnung der Versicherungsverbindlichkeiten während ihrer Laufzeit benötigt werden (§ 77 Abs. 3 VAG): Prämienzahlungen und damit im Zusammenhang stehende Zahlungsströme, sämtliche Zahlungen an Versicherungsnehmer und Anspruchsberechtigte (gegebenenfalls einschließlich künftiger Überschussbeteiligungen, unabhängig davon, ob sie vertraglich garantiert werden oder nicht) sowie sämtliche bei der Bedienung der Versicherungsverpflichtungen anfallenden Aufwendungen.

Die aktuelle Überinflation wurde bei den Berechnungen angemessen berücksichtigt. Weitere wesentliche Änderungen der bei der Berechnung der versicherungstechnischen Rückstellungen zugrunde gelegten relevanten Annahmen gegenüber dem vorangegangenen Berichtszeitraum sind nicht vorhanden.

### **Bester Schätzwert der Nichtlebensversicherung (außer Krankenversicherung)**

Der beste Schätzwert bestimmt zum größeren Teil den Wert der versicherungstechnischen Rückstellungen Nichtlebensversicherung und setzt sich aus zwei Komponenten zusammen:

- Schadenrückstellungen
- Prämienrückstellungen

Die Schadenrückstellungen sind die Rückstellungen für bereits eingetretene Versicherungsfälle. Unter den Prämienrückstellungen wird eine Rückstellung für noch nicht eingetretene Schäden und Kosten abzüglich korrespondierender Prämien aus bereits eingegangenen Versicherungsverpflichtungen verstanden.

Die aktuarielle Bewertung der Schadenrückstellungen erfolgt standardmäßig mit Hilfe von marktüblichen schadenversicherungsmathematischen Methoden. Die Schadenrückstellungen werden auf homogenen Risikogruppen ermittelt, die eine gleichartige Schadenabwicklung aufweisen. Die Klassifizierung der homogenen Risikogruppen orientiert sich auch an den Geschäftsbereichen der KA.

Die Prämienrückstellungen ergeben sich aus der Summe der erwarteten zukünftigen ausgehenden Kosten und Schadenzahlungen aus dem Bestandsgeschäft abzüglich der erwarteten gebuchten eingehenden Prämie, das heißt die zum Bilanzstichtag erwartete Prämie bis zum jeweiligen Ablauf des zum Stichtag haftbaren Geschäfts. Die Prämienrückstellungen werden auf Basis der gleichen homogenen Risikogruppen ermittelt wie die Schadenrückstellungen, um eine in sich konsistente Ermittlung der Besten Schätzwerte sicherzustellen.

Für die KA ergeben sich für die relevanten Geschäftsbereiche die in der nachfolgenden Tabelle dargestellten Solvency II-Ergebnisse:

**VT. RÜCKSTELLUNGEN - NICHTLEBENSVERSICHERUNG (AUßER KRANKENVERSICHERUNG)**

Solvency II-Wert

	<b>Schadenrückstellung</b>	<b>Prämienrückstellung</b>	<b>Risikomarge</b>	<b>Summe</b>
	<b>in TEuro</b>	<b>in TEuro</b>	<b>in TEuro</b>	<b>in TEuro</b>
Kraftfahrzeughaftpflichtversicherung	277.183	-34.112	26.609	269.680
Sonstige Kraftfahrtversicherung	82.914	50.235	6.777	139.927
<b>Summe</b>	<b>360.098</b>	<b>16.123</b>	<b>33.386</b>	<b>409.607</b>

**Grad der Unsicherheit der Schätzung (Nichtlebensversicherung)**

Der Grad der Unsicherheit der Schadenrückstellungen in Bezug auf negative Abweichungen vom Erwartungswert und somit höheren Schadenrückstellungen wird getrieben durch spätere Nachmeldungen von Schäden und Nachreservierungen von bereits bekannten Schäden. Im Bereich der Prämienrückstellungen und des bei künftigen Prämien einkalkulierten Gewinns (Expected Profit included in Future Premiums – EPIFP) ergibt sich die Unsicherheit insbesondere aufgrund von zukünftigen Groß- oder Naturkatastrophenschäden.

Die KA überwacht diese Unsicherheiten, indem sie die Angemessenheit der verwendeten Modelle und Annahmen laufend überprüft und durch Backtesting sowie Überleitungsrechnung („Variation Analysis“) die Ursachen für die etwaigen Abweichungen untersucht. Ferner werden die Unsicherheiten quantifiziert, indem die Schwankungsbreite (Standardabweichung) der Besten Schätzwerte pro Sparte ermittelt wird.

**Vergleich zur HGB-Bilanzierung (Nichtlebensversicherung)**

Die HGB-Positionen „Rückstellungen für noch nicht abgewickelte Versicherungsfälle“ und „Rückstellungen für die Verkehrsofperhilfe/Solidarhilfe“ werden in der Regel auf Einzelschadenbasis gestellt und nicht diskontiert. Die Stellung der Reserve erfolgt nach dem Vorsichtsprinzip.

Im Vergleich dazu werden die ökonomischen Schadenrückstellungen auf homogenen Risikogruppen ermittelt. Die Berechnung erfolgt grundsätzlich auf Basis schadenversicherungsmathematischer Bewertungsmodelle. Es wird eine beste Schätzung erstellt, welche keine Zuschläge auf Grund von Vorsichtsüberlegungen enthält. Die HGB-Position „Rückstellung für erfolgsunabhängige Beitragsrückerstattung“ wird in gleicher Höhe bei den ökonomischen Schadenrückstellungen angesetzt. Die Abweichung zwischen den HGB-Positionen und der ökonomischen Schadenrückstellung ist durch die unterschiedlichen Bewertungsansätze und die Diskontierung begründet.

Die Position „Prämienrückstellungen“ wird nur in der Solvenzbilanz angesetzt. In der HGB-Bilanz existieren folgende vergleichbare Positionen: „Rückstellungen für Beitragsüberträge“ sowie die „Stornorückstellung“.

In der HGB-Bilanz ist die Position „Risikomarge“, anders als in der Solvenzbilanz, nicht vorgesehen. Es gibt keine HGB-Bilanzposition, die einen ähnlichen Charakter wie die Risikomarge aufweist.

„Schwankungsrückstellungen“ werden unter Solvency II als Eigenmittel angesetzt. Unter HGB werden diese als versicherungstechnische Rückstellung ausgewiesen.

#### VERGLEICH HGB ZU SOLVENCY II - NICHTLEBENSVERSICHERUNG (AUßER KV)

	HGB-Wert	Solvency II-Wert
	in TEuro	in TEuro
<b>Vt. Rückstellungen - Nichtlebensversicherung (außer Krankenversicherung)</b>	<b>709.352</b>	<b>409.607</b>
Schadenrückstellungen		360.098
Rückstellung für nicht abgewickelte Versicherungsfälle	642.658	
Rückstellungen für die Verkehrsoferhilfe / Solidarhilfe	842	
Rückstellung für erfolgsunabhängige Beitragsrückerstattung	365	
Prämienrückstellungen		16.123
Rückstellungen für Beitragsüberträge	1.576	
Stornorückstellung	507	
Risikomarge		33.386
Schwankungsrückstellung	63.403	

Im Detail ergibt sich für die einzelnen Geschäftsbereiche:

#### VERGLEICH HGB ZU SOLVENCY II JE GESCHÄFTSBEREICH - NICHTLEBENSVERSICHERUNG (AUßER KV)

	HGB-Wert	Solvency II-Wert
	in TEuro	in TEuro
<b>Vt. Rückstellungen - Nichtlebensversicherung (außer Krankenversicherung)</b>	<b>709.352</b>	<b>409.607</b>
Kraftfahrzeughaftpflichtversicherung	579.447	269.680
Sonstige Kraftfahrtversicherung	129.905	139.927

### Bester Schätzwert der Lebensversicherung

Die Projektion der garantierten Leistungen und Kostenaufwendungen erfolgt auf einzelvertraglicher Basis.

Als biometrische Rechnungsgrundlage wird die Sterbetafel DAV 2006 HUR 2. Ordnung verwendet.

Die Kosten werden durch einen Verwaltungskostenzuschlag von 2 % der laufenden Renten pauschal berücksichtigt.

Die resultierenden jährlichen Zahlungsströme werden mit den sich aus der von der EIOPA veröffentlichten Zinskurve zum jeweiligen Stichtag ergebenden Werten diskontiert.

Bei Rentenansprüchen aus Kraftfahrzeughaftpflicht-Versicherungen sehen die vertraglichen Regelungen weder ein Kapitalwahlrecht noch eine Rückkaufoption vor. Daher wird der Wert der Optionen und Garantien mit Null bewertet.

Ferner ist eine Überschussbeteiligung vertraglich nicht vereinbart.

#### VT. RÜCKSTELLUNGEN - LEBENSVERSICHERUNG

##### Solvency II-Wert

	Bester Schätzwert in TEuro	Risikomarge in TEuro	Summe in TEuro
Renten aus Nichtlebensversicherungsverträgen, die mit Verpflichtungen außerhalb der KV in Zusammenhang stehen	8.542	340	8.882
<b>Summe</b>	<b>8.542</b>	<b>340</b>	<b>8.882</b>

#### Vergleich zur HGB-Bilanzierung (Lebensversicherung)

Die Ermittlung der Renten-Deckungsrückstellungen nach HGB erfolgt gemäß § 141 Abs. 5 Nr. 2 VAG, § 341 f und § 341 g HGB und der entsprechend § 88 Abs. 3 VAG erlassenen Rechtsverordnung.

Der verwendete Rechnungszins entspricht hier dem zum Zeitpunkt der Rentenbewilligung geltenden Höchstrechnungszins entsprechend § 2 DeckRV und wird für die Dauer der Rentenzahlung als konstant angenommen. Eine Zinsstrukturkurve wie bei der Solvency II-Methodik wird nicht verwendet.

Durch einen Verwaltungskostenzuschlag von jährlich 2 % der Renten werden die Kosten in beiden Fällen (HGB und Solvency II) angemessen berücksichtigt.

Im Gegensatz zu den Solvency II-Berechnungen wird für die HGB-Berechnung die Sterblichkeit 1. Ordnung herangezogen (aktuell die Sterbetafel DAV 2006 HUR). Dadurch ist ein zusätzlicher Sicherheitszuschlag in den Rückstellungen enthalten.

#### VERGLEICH HGB ZU SOLVENCY II - LEBENSVERSICHERUNG

	HGB-Wert in TEuro	Solvency II-Wert in TEuro
<b>Lebensversicherung</b>	<b>11.245</b>	<b>8.882</b>
Bester Schätzwert Renten		8.542
Rückstellung für noch nicht abgewickelte Versicherungsfälle	11.245	
Risikomarge		340

Im Detail ergibt sich für den Geschäftsbereich:

**VERGLEICH HGB ZU SOLVENCY II JE GESCHÄFTSBEREICH - LEBENSVERSICHERUNG**

	HGB-Wert	Solvency II-Wert
	in TEuro	in TEuro
<b>Vt. Rückstellungen - Lebensversicherung</b>	<b>11.245</b>	<b>8.882</b>
Renten aus Nichtlebensversicherungsverträgen, die mit Verpflichtungen außerhalb der KV in Zusammenhang stehen	11.245	8.882

## Risikomarge

Die Risikomarge stellt sicher, dass der Wert der versicherungstechnischen Rückstellungen dem Betrag entspricht, den Versicherungs- und Rückversicherungsunternehmen bei Bestandsübernahme erwartungsgemäß benötigen, um die Versicherungs- und Rückversicherungsverpflichtungen zu erfüllen.

Für die Ermittlung der Risikomarge wird ein Betrag an anrechnungsfähigen Eigenmitteln berechnet, der der Solvenzkapitalanforderung entspricht, die für die Bedeckung der Versicherungs- und Rückversicherungsverpflichtungen während ihrer Laufzeit erforderlich ist. Zur Berücksichtigung der Kapitalbereitstellungskosten wird der ermittelte Kapitalbetrag mit einem Kapitalkostensatz verzinst.

Es wird die Vereinfachungsmethode 1 (gemäß Leitlinie 62 EIOPA BoS 14/166) verwendet, der die Annahme zugrunde liegt, dass sich die zukünftigen SCR proportional zu den besten Schätzwerten entwickeln. Die für die Risikomarge relevanten Teile des SCR werden separat fortgeschrieben. Die Proportionalitätsfaktoren basieren dabei auf den Verhältnissen der zukünftigen besten Schätzwerte zu den gegenwärtigen besten Schätzwerten. Ausnahme bilden die zukünftigen SCR des Prämien- und Reserverisikos, welche vollständig berechnet werden.

Die Zeitreihe der zukünftigen SCR wird mit dem laufzeitabhängigen, risikofreien Zinssatz diskontiert und zum Barwert summiert. Nach dem Kapitalkostenansatz wird der Barwert mit dem regulatorisch vorgegebenen Kapitalkostensatz von 6 % multipliziert.

Die Höhen der Risikomargen der Geschäftsbereiche der KA sind in den Abschnitten zu den „Besten Schätzwerten“ dargestellt.

## Einforderbare Beträge aus Rückversicherungsverträgen

In der Solvabilitätsübersicht wird unter der Position „Einforderbare Beträge aus Rückversicherungsverträgen“ die Summe der Besten Schätzwerte der Prämien- und Schadenrückstellungen, die aus zedierten Rückversicherungsverträgen resultieren, ausgewiesen.

## Bester Schätzwert der Einforderbaren Beträge aus Rückversicherungsverträgen

Die Modellierung der Einforderbaren Beträge aus Rückversicherungsverträgen erfolgt auf Basis einer Zahlungsstrom-Projektion mittels aktuarieller Verfahren, getrennt nach dem Anteil der Prämien- und Schadenrückstellung. Das Verfahren zur Berechnung dieser Rückstellungen folgt den Vorgaben der Standardformel

(§ 86 VAG) an die Berechnung von Rückversicherungsabgaben. Insbesondere wird auf Grundlage des Abrechnungsturnus für Rückversicherungsverträge die zeitliche Differenz zwischen dem Erhalt der Beträge und den Auszahlungen an die Anspruchsteller berücksichtigt (§ 86 Abs. 2 VAG), sowie mittels Bonitätseinschätzungen eine Anpassung der Zahlungsströme um den erwarteten Ausfall der jeweiligen Gegenparteien vorgenommen (§ 86 Abs. 3 VAG).

Nach denselben Grundsätzen wie für versicherungstechnische Rückstellungen des Bruttogeschäfts wird hierbei nur das sich zum Stichtag im Bestand befindliche Geschäft berücksichtigt. Die Vertragsgrenzen werden berücksichtigt.

Die Projektion der Zahlungsströme aus dem mittels Rückversicherung abgegebenen Geschäft setzt für diese Geschäftsart auf Daten für das selbst abgeschlossene Geschäft auf.

In der nachfolgenden Tabelle ist die Position „Einforderbare Beträge aus Rückversicherungsverträgen“ der Solvabilitätsübersicht per 31. Dezember 2023 dargestellt:

EINFORDERBARE BETRÄGE AUS RV			
	Solvency II-Wert		
	Schadenrückstellung in TEuro	Prämienrückstellung in TEuro	Summe in TEuro
<b>Nichtlebensversicherung (außer Krankenversicherung)</b>			
Kraftfahrzeughaftpflichtversicherung	77.632	-18.647	58.985
Sonstige Kraftfahrtversicherung	33.586	10.950	44.536
<b>Summe</b>	<b>111.218</b>	<b>-7.698</b>	<b>103.521</b>

Die Abweichungen zwischen HGB- und Solvency II-Schadenrückstellungen sind durch die unterschiedlichen Bewertungsmethoden und die Diskontierung der Zahlungsströme begründet.

Derjenige Teil der Schadenrückstellungen, der aus anerkannten Rentenfällen in dem Bereich Kraftfahrzeughaftpflicht resultiert, wird aufgrund des geringen Volumens aus Proportionalitätsgründen anhand der HGB-Deckungsrückstellung bewertet. Der Ausweis der Rückstellungen für anerkannte Rentenfälle unter Solvency II erfolgt zusammen mit dem Nichtlebensversicherungsgeschäft (außer KV) bzw. der Krankenversicherung nAd Nichtlebensversicherung. Die HGB-Ausweise werden entsprechend der Unterteilung in Geschäftsbereiche nach Solvency II vorgenommen.

Negative Beste Schätzwerte der Prämienrückstellungen für das abgegebene Geschäft weisen darauf hin, dass die zukünftig zu leistenden Prämien die erwartete Entlastung durch die jeweiligen Gegenparteien übersteigen. Tendenziell sind Mittelabflüsse aus Rückversicherungsverträgen im Erwartungswert üblich.



## Vergleich zur HGB-Bilanzierung

In der HGB-Bilanz werden die Anteile der Rückversicherer an den versicherungstechnischen Rückstellungen unter der Bezeichnung „Anteil für das in Rückdeckung gegebene Versicherungsgeschäft“ auf der Passiv-Seite der Bilanz gezeigt.

In der nachfolgenden Tabelle ist der Vergleich dieser HGB-Position zur Position „Einforderbare Beträge aus Rückversicherungsverträgen“ der Solvabilitätsübersicht per 31. Dezember 2023 gegenübergestellt:

VERGLEICH HGB ZU SOLVENCY II		
	HGB-Wert	Solvency II-Wert
	in TEuro	in TEuro
<b>Nichtlebensversicherung (außer Krankenversicherung)</b>	<b>180.325</b>	<b>103.521</b>
Schadenrückstellungen		111.218
Rückstellung für noch nicht abgewickelte Versicherungsfälle	181.086	
Rückstellungen für die Verkehrsoferhilfe / Solidarhilfe	337	
Rückstellung für erfolgsunabhängige Beitragsrückerstattung	137	
Prämienrückstellungen		-7.698
Rückstellungen für Beitragsüberträge	-1.235	
Rückstellung für unverbrauchte Kfz-Beiträge	0	
<b>Lebensversicherung</b>	<b>154</b>	<b>0</b>
Bester Schätzwert Renten		0
Rückstellung für noch nicht abgewickelte Versicherungsfälle	154	

Im Detail ergibt sich für die einzelnen Geschäftsbereiche:

VERGLEICH HGB ZU SOLVENCY II JE GESCHÄFTSBEREICH		
	HGB-Wert	Solvency II-Wert
	in TEuro	in TEuro
<b>Nichtlebensversicherung (außer Krankenversicherung)</b>	<b>180.325</b>	<b>103.521</b>
Kraftfahrzeughaftpflichtversicherung	134.082	58.985
Sonstige Kraftfahrtversicherung	46.244	44.536
<b>Lebensversicherung</b>	<b>154</b>	<b>0</b>
Renten aus Nichtlebensversicherungsverträgen, die mit Verpflichtungen außerhalb der KV in Zusammenhang stehen	154	0

### D.3 Sonstige Verbindlichkeiten

#### Andere Rückstellungen als versicherungstechnische Rückstellungen

Entsprechend dem IFRS-/HGB-Ansatz erfolgt die Bewertung mit dem Erfüllungsbetrag. Der Wert aus der Solvabilitätsübersicht entspricht dem IFRS-Ansatz. Hierunter fallen unter anderem Steuerrückstellungen.

Quantitative oder qualitative Unterschiede zur deutschen handelsrechtlichen Rechnungslegung bestehen nicht.

#### Latente Steuerschulden

Siehe hierzu die Erläuterungen unter D.1 Vermögenswerte.

#### Derivate

Siehe hierzu die Erläuterungen unter D.1 (Vermögenswerte).

#### Finanzielle Verbindlichkeiten außer Verbindlichkeiten gegenüber Kreditinstituten

Entsprechend dem Ansatz in der IFRS-Bilanz erfolgt die Bewertung mit dem Erfüllungsbetrag. Der Wert aus der Solvabilitätsübersicht entspricht dem IFRS-Buchwert.

Hierdurch ergeben sich quantitative und qualitative Unterschiede zur deutschen handelsrechtlichen Rechnungslegung.

#### Verbindlichkeiten gegenüber Versicherungen und Vermittlern

Entsprechend dem Ansatz in der HGB-Bilanz erfolgt die Bewertung mit dem Nennwert abzüglich erforderlicher Wertberichtigungen.

#### Verbindlichkeiten gegenüber Rückversicherern

Entsprechend dem Ansatz in der HGB-Bilanz erfolgt die Bewertung mit dem Nennwert abzüglich erforderlicher Wertberichtigungen.

#### Verbindlichkeiten (Handel, nicht Versicherung)

Entsprechend dem IFRS-/HGB-Ansatz erfolgt die Bewertung mit dem Erfüllungsbetrag. Der Wert aus der Solvabilitätsübersicht entspricht dem IFRS-Ansatz.

Quantitative oder qualitative Unterschiede zur deutschen handelsrechtlichen Rechnungslegung bestehen nicht.

## Sonstige nicht an anderer Stelle ausgewiesene Verbindlichkeiten

Unter dieser Bilanzposition werden alle sonstigen, nicht an anderer Stelle ausgewiesenen Verbindlichkeiten erfasst, die unter keiner anderen Position bilanziert werden. Entsprechend dem IFRS-/HGB-Ansatz erfolgt die Bewertung grundsätzlich mit dem Erfüllungsbetrag und der Wert aus der Solvabilitätsübersicht entspricht dem IFRS-Ansatz.

<b>SONSTIGE VERBINDLICHKEITEN</b>		
	Solvency II-Wert	HGB-Wert
	in TEuro	in TEuro
Andere Rückstellungen als versicherungstechnische Rückstellungen	7.860	8.572
Latente Steuerschulden	109.234	0
Derivate	14.643	39
Finanzielle Verbindlichkeiten außer Verbindlichkeiten gegenüber Kreditinstituten	19.990	19.991
Verbindlichkeiten gegenüber Versicherungen und Vermittlern	46.510	46.510
Verbindlichkeiten gegenüber Rückversicherern	0	0
Verbindlichkeiten (Handel, nicht Versicherung)	32	32
Sonstige nicht an anderer Stelle ausgewiesene Verbindlichkeiten	0	0
<b>Summe</b>	<b>198.270</b>	<b>75.144</b>

## D.4 Alternative Bewertungsmethoden

Die nachfolgende Tabelle stellt die angewandten Bewertungshierarchien für die relevanten Bilanzpositionen der KA im Überblick dar.

**ALTERNATIVE BEWERTUNGSMETHODEN**

Solvency II-Bewertungshierarchie

Bewertungslevel

	Notierte Marktpreise auf aktiven Märkten	Notierte Marktpreise ähnlicher Ver- mögenswerte und Verbindl.	nicht am Markt beobachtbare Bewertungs- parameter
	Level 1	Level 2	Level 3
<b>Aktiva</b>			
Anteile an verbundenen Unternehmen, einschließlich Beteiligungen			X
Aktien			
davon Aktien - nicht notiert			X
Anleihen			
davon Staatsanleihen	X	X	X
davon Unternehmensanleihen	X	X	X
davon Strukturierte Schuldtitel		X	
davon Besicherte Wertpapiere			X
Investmentfonds	X	X	X
Derivate		X	
Sonstige Vermögenswerte		X	X
<b>Passiva</b>			
Rentenzahlungsverpflichtungen			X
Derivate		X	
Sonstige Verbindlichkeiten			X

Für weitere Informationen zur Bewertung der einzelnen Vermögenswerte und Verbindlichkeiten, siehe die Erläuterungen unter D.1 (Vermögenswerte), bzw. D.3 (sonstige Verbindlichkeiten).

**D.5 Sonstige Angaben**

Im Berichtszeitraum lagen keine berichtspflichtigen sonstigen Informationen vor.

## E Kapitalmanagement

### E.1 Eigenmittel

#### Kapitalmanagementstrategie

Dem Zusammenspiel zwischen Kapital- und Risikomanagement kommt eine wichtige Funktion bei der Sicherstellung der Gesamtsolvabilität zu. Darüber hinaus erfordern die Volatilität der Soll- und Ist-Werte aufgrund der Verankerung des Marktwertprinzips in der Solvency II-Richtlinie sowie die Anforderung, dass der Risikokapitalbedarf jederzeit mit anrechnungsfähigen Eigenmitteln zu bedecken ist, einerseits eine kontinuierliche Beobachtung der Bedeckung und andererseits ein angemessenes, zukunftsorientiertes Management der Eigenmittel. Im Rahmen des Kapitalmanagements sind mögliche Maßnahmen zu beurteilen, die einer Verbesserung oder Wiederherstellung der Eigenmittelausstattung unter Normalbedingungen sowie in Stresssituationen dienen können.

Die vorausschauende Gegenüberstellung der Kapitalanforderungen und der verfügbaren Eigenmittel über den Planungshorizont findet im mittelfristigen Kapitalmanagementplan statt.

Das Kapitalmanagement liegt – als wesentlicher Teil des Risikomanagements – in der Verantwortung des Vorstands der KA. Ein zentraler Aspekt des Kapitalmanagementprozesses stellt die Erstellung des mittelfristigen Kapitalmanagementplans dar. Die Aufgabe des Kapitalmanagementplans liegt darin, die jederzeitige Bedeckung der Kapitalanforderungen der KA zu gewährleisten. Der mittelfristige Kapitalmanagementplan berücksichtigt insbesondere folgende Aspekte:

- geplante Kapitalemissionen
- die Fälligkeit von Eigenmittelbestandteilen unter Einbeziehung sowohl der vertraglich vereinbarten Fälligkeit als auch einer vorzeitigen Rückzahlungs- oder Tilgungsmöglichkeit
- die Auswirkung einer Emission, Tilgung, Rückzahlung oder anderweitigen Veränderung der Bewertung von Eigenmittelbestandteilen auf die Anrechnungsgrenzen zur Bedeckung von SCR und MCR (Tiering)
- die Anwendung und die Implikationen der Ausschüttungsstrategie
- die Ergebnisse der im Rahmen des ORSA durchgeführten Projektionen.

Der Betrachtungshorizont des Kapitalmanagementplans ergibt sich aus dem Geschäftsplanungshorizont der KA.

Der Kapitalmanagementplan berücksichtigt die Ergebnisse der im ORSA durchgeführten Projektionen und stellt daraus die im Verlauf der Planungsperiode resultierende Entwicklung der Bedeckung dar. Der Kapitalmanagementplan spiegelt somit die Wechselwirkung zwischen der Kapitalplanung und dem Risikoprofil des Unternehmens sowie die Verzahnung der beiden Prozesse wider.

Aufgrund der gesetzlich geforderten Verzahnung des Kapitalmanagementprozesses mit dem ORSA orientiert sich die Frequenz der Aktualisierung des Kapitalmanagementplans an der Frequenz des ORSA-Prozesses.

Somit ist der Kapitalmanagementplan einerseits jährlich infolge eines regulären ORSA und andererseits infolge eines ad-hoc ORSA zu aktualisieren.

Im Berichtszeitraum gab es keine wesentlichen Änderungen im Hinblick auf die zugrunde gelegten Ziele, Annahmen und Maßnahmen der Kapitalmanagementstrategie.

### Gesamteigenmittel

Die Gesamteigenmittel setzen sich aus den Basiseigenmitteln und den ergänzenden Eigenmitteln zusammen. Basiseigenmittel sind der Überschuss der Vermögenswerte über die Verbindlichkeiten abzüglich des Betrages der eigenen Aktien, nicht-anzuerkennender Beteiligungen an Finanz- und Kreditinstituten sowie vorhersehbarer Dividenden und Ausschüttungen.

Ergänzende Eigenmittel sind solche, die nicht zu den Basiseigenmitteln zählen, und die zum Ausgleich von Verlusten eingefordert werden können, sofern die Aufsicht diese nach einer Kriterienprüfung genehmigt. Derzeit strebt die KA keine Genehmigung ergänzender Eigenmittel an.

Gemäß § 91 VAG werden die gesamten Eigenmittel je nach Ausprägung beziehungsweise Erfüllungsgrad der regulatorisch vorgegebenen Merkmale in drei unterschiedliche Klassen, sogenannte „Tiers“, unterteilt. Die Einstufung erfolgt gemäß den nachfolgenden Mindestanforderungen:

- Ständige Verfügbarkeit
- Nachrangigkeit
- Ausreichende Laufzeit

Zusätzlich ist zu berücksichtigen, ob und inwieweit ein Eigenmittelbestandteil frei ist von Verpflichtungen oder Anreizen zur Rückzahlung des Nominalbetrags, obligatorischen festen Kosten und sonstigen Belastungen.

Zum Stichtag werden alle Basiseigenmittel der KA gemäß den oben genannten Kriterien als Tier 1 klassifiziert.

<b>BASISEIGENMITTEL</b>				
	<b>Gesamt</b>	<b>Tier 1</b>	<b>Tier 2</b>	<b>Tier 3</b>
<b>2023</b>	<b>in TEuro</b>	<b>in TEuro</b>	<b>in TEuro</b>	<b>in TEuro</b>
Grundkapital (ohne Abzug eigener Anteile)	7.800	7.800	0	0
Auf Grundkapital entfallendes Emissionsagio	58.982	58.982	0	0
Überschussfonds	0	0	0	0
Ausgleichsrücklage	172.230	172.230	0	0
Nachrangige Verbindlichkeiten	0	0	0	0
Betrag in Höhe des Werts der latenten Netto-Steueransprüche	0	0	0	0
<b>Basiseigenmittel nach Abzügen</b>	<b>239.013</b>	<b>239.013</b>	<b>0</b>	<b>0</b>
<b>2022</b>				
Grundkapital (ohne Abzug eigener Anteile)	7.800	7.800	0	0
Auf Grundkapital entfallendes Emissionsagio	58.982	58.982	0	0
Überschussfonds	0	0	0	0
Ausgleichsrücklage	186.215	186.215	0	0
Nachrangige Verbindlichkeiten	0	0	0	0
Betrag in Höhe des Werts der latenten Netto-Steueransprüche	0	0	0	0
<b>Basiseigenmittel nach Abzügen</b>	<b>252.997</b>	<b>252.997</b>	<b>0</b>	<b>0</b>

Die Basiseigenmittel der KA setzen sich zum Stichtag aus 7.800 TEuro Grundkapital, der Kapitalrücklage gemäß § 272 HGB – enthalten in der Position „Auf Grundkapital entfallendes Emissionsagio“ – in Höhe von 58.982 TEuro sowie der Ausgleichsrücklage in Höhe von 172.230 TEuro zusammen.

Für die Gesellschaft ergeben sich zum Stichtag keine Eigenmittel durch latente Steuern.

Das Grundkapital wird als solches bezeichnet, sofern zum einen die Aktien direkt vom Unternehmen ausgegeben werden und zum anderen die Aktien, im Falle der Insolvenz, einen Anspruch des Inhabers auf das Restvermögen der Gesellschaft verkörpern. Das Gesellschaftskapital der KA ist in 260.000 Stückaktien aufgeteilt.

Gemäß Solvency II wird die Ausgleichsrücklage ermittelt, indem vom Überschuss der Aktiva über die Passiva die separat ausgewiesenen Basiseigenmittel, die vom Unternehmen gehaltenen eigenen Aktien, vorhersehbare Dividenden, Ausschüttungen und Entgelte sowie Beteiligungen an Finanz- und Kreditinstituten abgezogen werden.

AUSGLEICHSRÜCKLAGE			
	HGB-Wert	Umbewertung	Solvency II-Wert
	in TEuro	in TEuro	in TEuro
Gewinnrücklage/Verlustrücklage	16.751	<b>16.751</b>	-
Bilanzgewinn/Bilanzverlust	9.418	<b>9.418</b>	-
Bewertungsunterschiede	-	<b>146.062</b>	-
Anlagen	631.166	-44.326	586.840
Sonstige Vermögenswerte	257.525	-76.959	180.567
Vt. Rückstellungen	720.596	302.107	418.489
Sonstige Verbindlichkeiten	75.144	-13.891	89.035
Latente Steuerschulden nach Saldierung	0	-20.870	20.870
Vorhersehbare Dividenden, Ausschüttungen und Entgelte	-	<b>0</b>	-
<b>Ausgleichsrücklage</b>		<b>172.230</b>	

In der Ausgleichsrücklage sind die Bewertungsdifferenzen beziehungsweise überschießenden Eigenmittelpositionen der HGB-Bilanz im Vergleich zur Bewertung nach Solvency II erfasst. Die Ausgleichsrücklage enthält zum Stichtag unter anderem die Gewinnrücklage nach HGB in Höhe von 16.751 TEuro, den Bilanzgewinn in Höhe von 9.418 TEuro, sowie Anpassungen durch Neubewertung der Kapitalanlagen (-44.326 TEuro) und der versicherungstechnischen Rückstellungen (302.107 TEuro). Die Umbewertung der versicherungstechnischen Rückstellungen beinhaltet die unter HGB zu bilanzierenden Schwankungsrückstellungen (63.403 TEuro), welche unter Solvency II in der Ausgleichsrücklage als Eigenmittel angesetzt werden. Die Veränderung der sonstigen Vermögenswerte (76.959 TEuro) umfasst im Wesentlichen die Umbewertung der Einforderbaren Beträge aus Rückversicherungsverträgen.

Im Vergleich zum Vorjahr hat sich der Wert der Ausgleichsrücklage um -7,5 % verändert.

### Anrechnungsfähige Eigenmittel

Zur Bestimmung der anrechnungsfähigen Eigenmittel sind neben der Eigenmittellgüte zusätzlich quantitative Anforderungen an die Zusammensetzung der zur Bedeckung heranzuziehenden Eigenmittel zu beachten. Dabei ist grundsätzlich zwischen Anforderungen im Zusammenhang mit der Bedeckung des SCR und Anforderungen im Zusammenhang mit der Bedeckung des MCR zu unterscheiden. Da zum Stichtag die Eigenmittelbestandteile vollständig als Tier 1-Eigenmittel klassifiziert werden, kommen die quantitativen Anrechnungsgrenzen zur Bedeckung des SCR und MCR nicht zum Tragen.



<b>ANRECHNUNGSFÄHIGE EIGENMITTEL</b>				
	<b>Gesamt</b>	<b>Tier 1</b>	<b>Tier 2</b>	<b>Tier 3</b>
	<b>in TEuro</b>	<b>in TEuro</b>	<b>in TEuro</b>	<b>in TEuro</b>
<b>2023</b>				
Gesamtbetrag der für die Erfüllung der SCR anrechnungsfähigen Eigenmittel	239.013	239.013	0	0
Gesamtbetrag der für die Erfüllung der MCR anrechnungsfähigen Eigenmittel	239.013	239.013	0	0
<b>2022</b>				
Gesamtbetrag der für die Erfüllung der SCR anrechnungsfähigen Eigenmittel	252.997	252.997	0	0
Gesamtbetrag der für die Erfüllung der MCR anrechnungsfähigen Eigenmittel	252.997	252.997	0	0

### Vergleich zum HGB-Eigenkapital

Die Unterschiede zum HGB-Eigenkapital umfassen zum Stichtag im Wesentlichen die in der Ausgleichsrücklage enthaltenen Umbewertungen der Vermögenswerte und Verbindlichkeiten einschließlich der latenten Netto-Steueransprüche (146.062 TEuro). Die Veränderungen der versicherungstechnischen Rückstellungen beziehen sich auf Bewertungs- und Ansatzunterschiede zwischen HGB und Solvency II. Die Berechnung der Schadenrückstellungen für den Bereich Nichtlebensversicherung (außer Krankenversicherung) erfolgt unter Solvency II nach den marktkonformen Prinzipien des besten Schätzwerts, die den Wert im Vergleich zu HGB reduzieren und sich in Höhe von 271.081 TEuro positiv auf die Eigenmittel auswirken. Zusätzlich werden die Schwankungsrückstellungen gemäß HGB (63.403 TEuro) unter Solvency II als Eigenmittel angesetzt. Die Prämienrückstellung (16.123 TEuro) als Bilanzgröße für noch nicht eingetretene Verpflichtungen wirkt sich negativ auf die Eigenmittel unter Solvency II aus. Diese weist einen ähnlichen Charakter wie die Rückstellungen für Beitragsüberträge und Drohverlustrückstellungen unter HGB auf. Unterschiede zur Bewertung unter HGB ergeben sich aufgrund des Ansatzverbots für nicht realisierte Gewinne unter HGB nach dem Realisationsprinzip. Der Beste Schätzwert der versicherungstechnischen Rückstellungen für den Bereich Lebensversicherung führt im Vergleich zur Rentendeckungs-Rückstellung nach HGB zu einer nicht signifikanten Verringerung der Eigenmittel. Weiterhin resultiert der Ansatz einer Risikomarge (33.726 TEuro) in einer zusätzlichen Verpflichtung unter Solvency II.

Insgesamt ergeben sich anrechnungsfähige Eigenmittel in Höhe von 239.013 TEuro.

## E.2 Solvenzkapitalanforderung und Mindestkapitalanforderung

Der Solvenzkapitalbedarf (SCR) wird im Standardmodell unter dem Grundsatz der Unternehmensfortführung so ermittelt, dass alle quantifizierbaren Risiken, denen ein Versicherungsunternehmen ausgesetzt ist, berücksichtigt werden. Er wird als Value at Risk (VaR) zu einem Konfidenzniveau von 99,5 % über einen Zeitraum von einem Jahr berechnet.

Grundsätzlich folgt die Berechnung des SCR einem modularen Aufbau. In dieser Struktur werden Risiken, die einen ähnlichen Ursprung aufweisen, zu sogenannten Risikomodulen zusammengefasst, wobei bei der KA folgende Risiken berücksichtigt werden:

- Nichtlebensversicherungstechnisches Risiko
- Lebensversicherungstechnisches Risiko
- Marktrisiko
- Gegenparteausfallrisiko
- Operationelles Risiko

Die jeweiligen Risikomodule setzen sich zusätzlich aus verschiedenen Subrisikomodulen zusammen. Für diese werden die jeweiligen Kapitalanforderungen bestimmt und anschließend zum SCR der übergeordneten Risikokategorie aggregiert. Gemäß diesem Aufbau werden die einzelnen Risikokategorien zur sogenannten Basissolvenzkapitalanforderung (Basis-SCR) aggregiert. Um anschließend das Gesamt SCR zu ermitteln, wird einerseits die Kapitalanforderung für operationelle Risiken zum Basis-SCR hinzugerechnet und andererseits wird der Einfluss risikomindernder Effekte (Verlustausgleichsfähigkeit der latenten Steuern) berücksichtigt.

Für die aktuelle Berechnung der Solvenzkapitalanforderungen werden, außer für das Gegenparteausfallrisiko, keine vereinfachten Berechnungen verwendet. Im Gegenparteausfallrisiko wird zwischen zwei Typen unterschieden: Derivate, Sichteinlagen und Rückversicherungsverträge werden in einem ratingbasierten Ansatz als Typ-1-Exponierungen behandelt, für Hypothekendarlehen und Außenstände wird als Typ-2-Exponierungen eine vereinfachte Berechnung verwendet. Die jeweiligen Risikobeiträge werden mit einem Varianz-Kovarianz-Ansatz zum SCR des Moduls aggregiert.

Für die aktuelle Berechnung der Solvenzkapitalanforderungen werden keine unternehmensspezifischen Parameter angewendet.

Die Basissolvenzkapitalanforderung (BSCR) beträgt zum Stichtag 185.559 TEuro. Die Ermittlung erfolgt durch Aggregation der Risikomodule mittels einer Wurzelformel sowie einer vorgegebenen Korrelationsmatrix, welche die Abhängigkeiten der Risikomodule berücksichtigt. Der daraus entstehende Diversifikationseffekt beträgt 45.694 TEuro. Das SCR der KA setzt sich aus dem BSCR und dem operationellen Risiko (OpRisk) in Höhe von 19.916 TEuro zusammen, abzüglich der Risikominderung durch die latenten Steuern (die ausschließlich aus der Umkehrung latenter Steuerverbindlichkeiten resultiert) in Höhe von 20.870 TEuro und beträgt somit 184.606 TEuro. Das MCR liegt bei 56.213 TEuro, dies entspricht 30,5 % des SCR-Wertes. Die Aufteilung des SCR auf die einzelnen Risikokategorien kann der folgenden Tabelle entnommen werden:

<b>SCR / MCR</b>	
IST 2023	
	in TEuro
Marktrisiko	72.074
Gegenparteiausfallrisiko	11.564
Lebensversicherungstechnisches Risiko	432
Nichtlebensversicherungstechnisches Risiko	147.183
Diversifikation	-45.694
<b>Basissolvenzkapitalanforderung</b>	<b>185.559</b>
Operationelles Risiko	19.916
Verlustausgleichsfähigkeit der latenten Steuern	-20.870
<b>Solvenzkapitalanforderung</b>	<b>184.606</b>
<b>Mindestkapitalanforderung</b>	<b>56.213</b>

Das Nichtlebensversicherungstechnische Risiko nimmt mit 147.183 TEuro die größte Risikoposition der KA ein, gefolgt vom Marktrisiko mit 72.074 TEuro und dem Operationellen Risiko von 19.916 TEuro. Zum Stichtag liegen ausreichende Eigenmittel zur Bedeckung des Risikokapitals des Unternehmens vor. Die aufsichtsrechtliche Bedeckungsquote des SCR liegt bei 129 %, die des MCR bei 425 %.

Die wesentlichen Ursachen für den Rückgang der Bedeckungsquote des SCR im Vergleich zum Vorjahr (149 %) sind ein Rückgang der latenten Steuerschulden aufgrund geringerer Bewertungsdifferenzen in den versicherungstechnischen Rückstellungen sowie das Sinken der Eigenmittel, da die tatsächlichen Schadenquoten die erwarteten übersteigen.

Aufgrund aufsichtsrechtlicher Anforderungen gemäß DVO Artikel 297 Abs. 2 a sind wir zu folgender Aussage verpflichtet: Der endgültige Betrag der Solvenzkapitalanforderung unterliegt noch der aufsichtlichen Prüfung.

### **E.3 Verwendung des durationsbasierten Untermoduls Aktienrisiko bei der Berechnung der Solvenzkapitalanforderung**

Die Durationsmethode für das Aktienrisiko wird bei der Berechnung der Solvenzkapitalanforderung nicht angewendet.

### **E.4 Unterschiede zwischen der Standardformel und etwa verwendeten internen Modellen**

Ein internes Modell kommt bei der KA nicht zur Anwendung.

### **E.5 Nichteinhaltung der Mindestkapitalanforderung und Nichteinhaltung der Solvenzkapitalanforderung**

Zum Bilanzstichtag und während des Berichtszeitraumes lag stets eine ausreichende Bedeckung des SCR sowie MCR vor. Gegenwärtig sind keine Risiken bekannt, die zu einer Nichteinhaltung der Solvenzkapitalanforderung oder Mindestkapitalanforderung führen.

### **E.6 Sonstige Angaben**

Im Berichtszeitraum lagen keine berichtspflichtigen sonstigen Informationen vor.

# Abkürzungsverzeichnis

## Abkürzungsverzeichnis (I/IV)

a.G.	auf Gegenseitigkeit	bzgl.	bezüglich
A.o. Abschreibungen	Außerordentliche Abschreibungen	bzw.	beziehungsweise
ABS	Asset-Backed-Securities	CA	Condor Allgemeine Versicherungs-Aktiengesellschaft
Abs.	Absatz	ca.	circa
abzgl.	abzüglich	CAA	Commissariat aux Assurances
AG	Aktiengesellschaft	CCNL	Contratto collettivo nazionale di lavoro
AktG	Aktiengesetz	CDL	Condor-Dienstleistungs GmbH
ALV	Arbeitslosigkeitzusatzversicherung	CL	Condor Lebensversicherungs-Aktiengesellschaft
ALM	Asset-Liability-Management	CMS	Constant Maturity Swaps
Art.	Artikel	CPF	CHEMIE Pensionsfonds AG
AU	Arbeitsunfähigkeitsversicherung	CRA	Credit Rating Agency
AUZ	Aktuarieller Unternehmenszins	CRM	Customer Relationship Management
AWV	Arbeitsgemeinschaft für wirtschaftliche Verwaltung	CVA	Credit Valuation Adjustment
ATZ	Altersteilzeit	d.h.	das heißt
BaFin	Bundesanstalt für Finanzdienstleistungsaufsicht	DAV	Deutsche Aktuarvereinigung e.V.
BÄK	Bundesärztekammer	DB	Direktionsbetrieb
bAV	betriebliche Altersvorsorge	DBO	Defined Benefit Obligation
BCM	Business Continuity Management	DeckRV	Deckungsrückstellungsverordnung
BKK	Betriebskrankenkasse	DIIR	Deutsches Institut für Interne Revision
bKV	betriebliche Krankenversicherung	DQ	Data Quality
BLU	Bestandssystem Leben Unfall	DVO	Durchführungsverordnung
BoS	Board of Supervisors	DZ BANK AG	Deutsche Zentral-Genossenschaftsbank
BP	Basispunkte	e.V.	eingetragener Verein
BSCR	Basic Solvency Capital Requirement (Basissolvenzkapitalanforderung)	EBA	European Banking Authority
BSM	Branchensimulationsmodell	EbAV	Einrichtung der betrieblichen Altersversorgung
bspw.	beispielsweise	EDV	Elektronische Datenverarbeitung
BU	Berufsunfähigkeitsversicherung	EFSF	Europäischer Finanzstabilisierungsmechanismus
BUC	Berufsunfähigkeitsversicherung Chemie	eG	Eingetragene Genossenschaft
BUZ	Berufsunfähigkeitszusatzversicherung	ehem.	ehemalige
BVR	Bundesverband der Deutschen Volksbanken und Raiffeisenbanken	Einford.	Einforderbar

## Abkürzungsverzeichnis (II/IV)

EIOPA	European Insurance and Occupational Pensions Authority	i.R.	in Ruhestand
EPIFP	Expected Profit included in Future Premiums	IAS	International Accounting Standards
ERB	eigene Risikobeurteilung	ICAAP	Internal Capital Adequacy Assessment Process
ESG	Environment, Social, Governance	IDD	Insurance Distribution Directive
ESM	Europäischer Stabilisierungsmechanismus	IDV	Individuelle Datenverarbeitung
etc.	et cetera	IDW	Institut der Wirtschaftsprüfer in Deutschland e.V.
EU	Europäische Union	IFRS	International Financial Reporting Standards
EUR	Euro	IIA	Institute of Internal Auditors
EVT	Ertragsschadenversicherung Tier	IK	Investitionskommission
EWR	Europäische Wirtschaftsraum	IKS	Internes Kontrollsystem
EWU	Europäische Währungsunion	inkl.	Inklusive
EZB	Europäische Zentralbank	IRKS	Integrierte Risiko- und Kapitalsteuerung
FD	Filialdirektion	ISRK	Interne Schadenregulierungskosten
FLV	Fondsgebundene Lebensversicherung	IVASS	Istituto per la vigilanza sulle assicurazioni
Fondsgeb.	Fondsgebunden	KA	KRAVAG-ALLGEMEINE Versicherungs-AG
FRV	Fondsgebundene Rentenversicherung	Kfz	Kraftfahrzeug
GA	Generalagentur	KL	KRAVAG-LOGISTIC Versicherungs-AG
GAAP	Generally Accepted Accounting Principles	KS	KRAVAG-SACH Versicherung des Deutschen Kraftverkehrs VaG
GDV	Gesamtverband der Deutschen Versicherungswirtschaft e.V.	KTV	Kautionsversicherung
ggf.	gegebenenfalls	KV	Krankenversicherung
GKV	Gesetzliche Krankenversicherung	KVG	Kapitalverwaltungsgesellschaft
GmbH	Gesellschaft mit beschränkter Haftung	KWG	Kreditwesengesetz
GOÄ	Gebührenordnung für Ärzte	LA	Lenkungsausschuss
grds.	grundsätzlich	LAN	Local Area Network
GwG	Geldwäschegesetz	lfd.	laufend
HGB	Handelsgesetzbuch	LÜB	Leistungen aus Überschussbeteiligung
HRB	Handelsregister Abteilung B	LV	Lebensversicherung
HUR	Haftpflcht-Unfallrenten	LVRG	Lebensversicherungsreformgesetz
HZV	Haftpflcht-Zusatzversicherung	MaGO	Mindestanforderungen an die Geschäftsorganisation von Versicherungsunternehmen
i.L.	in Liquidation	MARS	Maklerabrechnungssystem

## Abkürzungsverzeichnis (III/IV)

MCR	Minimum Capital Requirement (Mindestkapitalanforderung)	RechVersV	Verordnung über die Rechnungslegung von Versicherungsunternehmen
Mgm.	Management	RfB	Rückstellung für Beitragsrückerstattung
Mio	Million	RMF	Risikomanagementfunktion
NAA	Nicht alltägliche Anlagen	RSA	Risk-Self-Assessment
nAd	nach Art der	RSR	Regular Supervisory Report (Regelmäßiger aufsichtlicher Bericht)
NAT	Nicht alltägliche Anlagetätigkeiten	RV	Rückversicherung
NAV	Net-Asset Value	RVA	R+V Allgemeine Versicherung AG
NPP	Neue-Produkte-Prozess	RVD	R+V Direktversicherung AG
NPS	Net Promoter Score	RVK	R+V Krankenversicherung AG
Nr.	Nummer	RVL	R+V Lebensversicherung AG
o.ä.	oder ähnliches	RVLaG	R+V Lebensversicherung a.G.
OFS	Other Financial Sector	RVV	R+V Versicherung AG
OPK	Omnikanal- und Produktkommission	RZ	Rechenzentrum
OpRisk	Operationelles Risiko	RZV	Risikozusatzversicherung
ORSA	Own Risk and Solvency Assessment	S&P	Standard and Poor's
OSN	Overall Solvency Needs (Gesamtsolvabilitätsbedarf)	S.	Seite
OTC	Over-the-counter	S.p.A.	Società per azioni
pAV	private Altersvorsorge	SaaS	Software as a Service
PEPP	Pandemic Emergency Purchase Programme	saG	selbst abgeschlossenes Versicherungsgeschäft
PF	R+V Pensionsfonds AG	SAS	Secure Access Services
PG	Patentgesetz	SBK	Sicherheits- und BCM-Konferenz
PK	R+V Pensionskasse AG	SCR	Solvency Capital Requirement (Solvenzkapitalanforderung)
PKV	Private Krankenversicherung	SFCR	Solvency and Financial Condition Report (Bericht über Solvabilität und Finanzlage)
PMP	Produkt-Management-Prozess	SII	Solvency II
PSG	Pflegestärkungsgesetz	sog.	sogenannte
PVaG	R+V Pensionsversicherung a.G.	SPOF	Single Point of Failure
QPPM	Quasi Peak Programme Meter	SPV	Soziale Pflegeversicherung
QRT	Quantitative Reporting Templates	SRK	Schadenregulierungskosten
R4/2011	BaFin Rundschreiben 4/2011	SV	Schadenversicherung
RAS	Remote Access Services	SWOT	Strengths-Weaknesses-Opportunities-Threats

## Abkürzungsverzeichnis (IV/IV)

TEuro	Tausend Euro	ver.di	Vereinte Dienstleistungsgewerkschaft
u.a.	unter anderem	Verbindl.	Verbindlichkeiten
Überschussf.	Überschussfonds	VMF	Versicherungsmathematische Funktion
UBR	Unfallversicherungsgeschäft mit Beitragsrückgewähr	VT	Versicherungstechnik
UFR	Ultimate Forward Rate	Vt.	Versicherungstechnisch
üG	übernommenes Rückversicherungsgeschäft	VTV	Vereinigte Tierversicherung Gesellschaft Versicherungsverein auf Gegenseitigkeit
U-Kasse	Unterstützungskasse	VVaG	Versicherungsverein auf Gegenseitigkeit
USA	Vereinigte Staaten von Amerika	VVG	Versicherungsvertragsgesetz
USD	US-Dollar	VVS	Vertriebsverwaltungssystem
usw.	und so weiter	WertV	Wertermittlungsverordnung
UZV	Unfallzusatzversicherung	WHO	World Health Organization (Weltgesundheitsorganisation)
VaG	Verein auf Gegenseitigkeit	WLAN	Wireless Local Area Network
VAG	Versicherungsaufsichtsgesetz	z.B.	zum Beispiel
VaR	Value at Risk	ZÜRS	Zonierungssystem für Überschwemmung, Rückstau und Starkregen
VD	Vertriebsdirektion		



[www.kravag.de](http://www.kravag.de)

